NAZIONALE VITTORIO EMANUELE
61
5 F
12

Digitized by Google

BIBLIOTHÈQUE NATIONALE RF
61
5 F
12

61. 5. F. 12

POESIE
DI OSSIAN
ANTICO POETA
CELTICO

TOMO III.

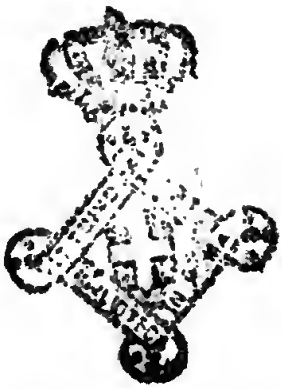

PISA
PRESSO NICCOLÒ CAPURRO
MDCCCXVII.

CALLIN DI CLUTA

ARGOMENTO

Duthcarmor signor di Cluba, innamorato di Lanul, figlia di Cathmol, signor di Clutha, rapì la donzella, e ne uccise il padre che volea contrastargliela. Riuscì a Lanul di fuggir dalle mani del rapitore: vestita da giovine guerriero passò a Morven, ove si presentò a Fingal sotto nome di Cathlin, supposto figlio di Cathmol, e gli chiese soccorso per vendicar la morte del padre. Lo spirito di Tremmor, comparendo in sogno ad Ossian ed Oscar, gli destina per condottieri di questa impresa. Essi approdano a Rathcol, ove s'era ricovrato Duthcarmor. Ossian invia un cantore a sfidar il nemico per la mattina vegnente, e cede il comando della battaglia a suo figlio. Duthcarmor resta ucciso. Oscar ne arreca l'armatura a Cathlin, che s'era ritirato dal campo, e scopre che il supposto Cathlin é Lanul figlia di Cathmol. Sembra che la donzella, benchè lieta per la morte del nemico, non sopravvivesse a lungo al cordoglio da lei concepito per la uccisione del padre, e per l'oltraggio vergognoso ch'ebbe a soffrir da Duthcarmor.

Questo poemetto è connesso coll'antecedente, e sembrano composti per esser cantati o citati di seguito.

Solingo raggio della notte bruna (*a*),
Vientene a me, che anch'io son desto e gemo.
Odo sbuffarti da' lor colli intorno
I venti mormorevoli; e dei venti
Erran sull'ale con vermiglie vesti
L'ombre de' morti, e n'han diporto e gioja.
Ma gioja Ossian non sente (*b*): o man gentile,
Man dell'arpe di Luta animatrice (*c*),
Pur nel canto è letizia; ah tu risveglia
La voce della corda, e ad Ossian mesto
L'anima fuggitiva in sen riversa (*d*).
Ella è un arido rio, sgorgavi il canto,
Sgorga il canto, o Malvina, e ne lo avviva.
T'ascolto sì, notturno raggio, oh segui.
Perchè t'arresti? a cacciator che fosca (*e*)
Passò la notte in torbida tempesta;
Qual è garrito di spicciante rivo,
Che di minuti sprizzi al Sol nascente
I giovinetti rai scherzoso irrora;
Tale all'amico degli eroici spirti
La voce amabilissima di Luta
Molce l'orecchio (*f*). Ah qual tremore! il petto

(*a*) Parla a Malvina, che dopo la morte dello sposo Oscar passava le notti nella tristezza, ed in que' tempi era la sola compagnia del vecchio Ossian.

(*b*) Questo sentimento s'è aggiunto dal traduttore perchè spicchi meglio la connessione delle parti.

(*c*) L'originale: *bianca mano dell'arpe di Lutha.*

(*d*) Il testo è. *rotola la mia anima a me.*

(*e*) L'originale sta così: *qual è il cadente rivo all'orecchio del cacciatore, che scende dal suo colle coperto di tempesta: in un raggio di Sole rotola l'echeggiante ruscello: egli ode, e scuote i suoi rugiadosi capelli; tale* ec.

(*f*) L'originale seguita con tuono uniforme: *il mio seno gonfiantesi batte alto.* Ciò sembra però che si riferisca all'estro che già cominciava ad invasar Ossian. S'è cercato di far sentire con un po' più di vivezza l'intendimento del poeta.

Gonfiasi, il cor mi balza; io guardo addietro
Sugli anni cha passàr: solingo raggio,
Vientene a me, ch' io già m' infoco e canto.
Nel seno di Carmona (*g*) un dì vedemmo
Un legno saltellar: pendea dall' alto
Spezzato scudo, e lo segnavan l' orme
Di mal rasciutto sangue. Un giovinetto
Fecesi innanzi in suo guerriero arnese,
E alzò la lancia rintuzzata; lunghe
Per le guance di lagrime stillanti
Le ciocche penzolavano del crine
Scompostamente: l' ospital sua conca
Il Re gli porge: lo stranier favella.
Nelle sue stanze entro il suo sangue immerso
Giace Cammol di Cluta (*h*): il fier Ducarmo
Vide Lunilla, se ne accese, e al padre,
Avverso all' amor suo, trafisse il fianco (*i*).
Io pel deserto m' aggirava; il truce
Fuggì di notte. Abbia per te, Fingallo,
Callin soccorso, il genitor vendetta.
Io non cercai di te (*k*), come si cerca
Da peregrino in nubilosa terra
Fioco barlume; o pro' Fingal, di fama
Assai da lungi altero Sol sfavilli.

(*g*) Car-mona, *golfo dei bruni colli*, braccio di mare in vicinanza di Selma.

(*h*) Clutha, o Cluath è il nome gallico del fiume Clyde, Questo termine significa *curvantesi*; il che ben si adatta al corso flessuoso di questo fiume. Da Clutha deriva il suo nome latino *Glotta*. *T. I.*

(*i*) L' originale non ha che queste parole: *vide Lanul dal bianco seno, e trapassò il fianco di suo padre*. S' è creduto necessario di aggiunger l' idee soppresse, perchè il sentimento non sembri strano. Forse però il poeta lo fece ad arte, affine di render Ducarmo più odioso.

(*k*) Cioè: io non venni a te così a caso, e senza conoscerti, come fanno gl' infelici, i quali per disperazione chiedono soccorso al primo in cui si avvengono, benchè talora poco atto a soccorrergli: ma venni a bella posta a cercarti, perchè sei

Il Re volsesi intorno; al suo cospetto
Sorgemmo armati: ma chi fia che inalzi
Lo scudo in guerra? ognun lo brama e chiede.
Scese la notte; taciturni allora
Noi ci avviammo lentamente al muto (*l*)
Colle dei spirti, onde scendesser quelli
Nei nostri sogni a disegnar pel campo
Un de' lor figli: ciaschedun tre volte
Colpì lo scudo eccitator dei morti,
E tre con basso mormorìo di canto
Chiamò l'ombre de' padri, indi sè stesso
Commise ai sogni. Mi s'affaccia al guardo
Tremmorre, altera forma; azzurra addietro
Stavagli l'oste in mal distinte file.
Fuor per la nebbia travedeasi a stento
L'aspro azzuffarsi dell' aeree schiere,
E l'aste irate che stendeansi a morte.
Tesi l'orecchio, ma distinto suono
Di lor non esce, e sol s'udiva un fischio
Di vuoto vento; io mi riscossi: il crollo
Della quercia vicina, e l'improvviso
Zufolar del mio crine a me fu segno
Del partirsi dell'ombre. Io dal suo ramo
Spiccai lo scudo; avvvicinarsi io sento
Un cigolìo d'acciaro: Oscar di Lego (*m*)
Era questi, Oscar mio: l'ombre degli avi
S'eran mostre al suo sogno Oh padre, ei disse,
Siccome nembo lungo il mar, tal io
Terrò per l'oceàn rapido il corso

chiaro in ogni luogo, come il più prode e 'l più generoso fra gli eroi. Nel testo si ha *non cercai te come raggio in terra di nuvole*. Parve che la voce *barlume* fosse più adattata al senso di questo luogo.

(*l*) V. pag. prelim

(*m*) Oscar è qui chiamato *Oscar di Lego* da sua madre Evirallina, ch'era figlia di Brano, potente capo sopra le rive di questo lago. *T. I.*

Ver la nemica spiaggia: i morti, i morti
Vidi, o mio padre (*n*); l'anima m'esulta,
E trabocca di gioja (*o*): io veggo, o parmi,
Già la mia fama sfolgorarmi a fronte,
Qual su nube talor vivida lista
D'orata luce, allor che il Sol si mostra,
Disfavillante peregrin del cielo.
Oscar, diss'io, no non fia ver che solo
Col nemico t'affronti; io verrò teco
Al boscoso Lumon; pugnano, o figlio,
Pugnan congiunti, qual da un balzo istesso
Aquile due con intrecciate penne (*p*)
Fannosi incontro alla corsìa del vento.
Spiegai le vele: da tre navi intenti
I morvenj guerrier fean segno al guardo
D'Ossian lo scudo alto-pendente, ed io
Giva coll'occhio per lo ciel seguendo
La rossa fenditrice delle nubi,
La notturna Tontena (*q*): aura cortese
M'assecondò; nel quarto giorno apparve
Fra la nebbia Lumon, Lumon che al vento
Co'cento boschi suoi ramoso ondeggia;
Segna un vario alternar di luce e d'ombra
L'ermo suo fianco; spicciano dai massi

(*n*) L'aver veduto i morti senza più, non par che fosse indizio sicuro, che Oscar fosse destinato a guidar la battaglia; poichè anche Ossian avea veduto lo stesso Tremmor; eppure dall'aver osservato che quell'ombra non mandò alcun suono distinto, sembra che arguisse di non esser egli il prescelto. Forse però da questa visione imperfetta e comune ad entrambi credettero d'esser destinati padre e figlio ad *alzar lo scudo* unitamente, come vedremo ben tosto.

(*o*) L'originale: *la mia palpitante anim[illegible]lta.*

(*p*) L'epiteto d'*intrecciate* aggiunto dal traduttore, sembrò conveniente a spiegar con precisione l'idea.

(*q*) Stella già mentovata nel 7. canto di Temora, che serviva di guida a quelli che veleggiavano su quel mare che divide l'Irlanda dalla Brettagna meridionale, ove appunto s'indirizzava Ossian. *T. I.*

Spumose fonti; di que' colli in grembo
Verde piaggia sottendesi, che irriga
Più d'un ceruleo rivo; ivi tra l'alte
Frondose querce, degli antichi regi
Sorgea l'albergo, ma silenzio e notte
Da lungo tempo nell'erbosa Racco (*r*)
Seggio avea posto; che l'amena valle
La schiatta de' suoi re piangea già spenta.
Colà colle sue genti il rio Ducarmo
Si ritrasse dal mar: Tontena ascosto
Avea il suo capo tra le nubi; ei scese,
E raccolse le vele, indi i suoi passi
Drizzò sul poggio, a far prova dell'arco
Contro i cervi di Racco. Io giungo, e tosto
Mando cantor che alla tenzon lo sfidi.
Giojoso egli l'udì: l'alma del Duce
Era una vampa, ma feral, ma torba,
Solcata di fumose orride strisce;
N'era il braccio gagliardo, i fatti oscuri.
Notte abbujossi: noi sedemmo al raggio
D'accesa quercia: il giovine di Cluta
Stava in disparte: in pensier varj errante
Ne parea l'alma (*s*): come il cielo a sera
In poco spazio a più color si tinge
Per variate nubi, in cotal guisa
Varie tingeano di color vicende
La guancia di Callin (*t*), bella a vedersi
Qualora il vento sollevava il crine
Che feale ingombro. Io non mi spinsi ardito

(r) Rath-col, *boscoso campo*, terra in Inis-huna. Non era questa la residenza di Duthcarmor; ma egli vi si era ricoverato per salvarsi dall' imminente burrasca. *T. I.*

(s) L' originale: *io vidi la cangiante anima dello straniero*.

(t) Segue nell'originale: *come le ombre volano sul campo dell'erba, così varia era la guancia di Catlin.* Io ho creduto che per quell'ombre Ossian non possa intender altro che le tinte svariate delle nuvole sul tramontar del Sole.

Fra' suoi pensier con importune voci (*v*),
Sol volli il canto si sciogliesse. Oscarre,
Diss' io, t'è noto de' morvenj regi
Qual sia l' usanza; a te s' aspetta il poggio
Tener di notte (*x*), a te picchiar lo scudo;
Che a te col giorno di guidar le squadre
L' onor concedo: io mi starò sul monte,
Te rimirando qual terribil forma
Guidatrice di nembi: antico esempio (*y*)
Così m'insegna (che agli antichi tempi
Corre ognor l'alma mia) gli anni trascorsi
Segnati son da gloriosi fatti.
Come il notturno solcator dell'onde (*z*)
Drizza l'occhio a Tontena, i sguardi nostri
Tal per sua scorta a contemplar son volti
Tremmor, padre di Re. Colà sul campo
Di Caraca (*a*) echeggiante un dì Carmalo (*b*)
Versata avea la gorgogliante piena
Delle sue squadre; le seguìano in fretta
Cantor di bianchi crini, e parean massa
D'accolte spume sulla faccia erranti
Di tempestosi flutti: essi col guardo
Rosso-rotante, e col focoso canto
Foco acceser di guerra; e non già soli
Gli abitatori delle balze audaci
Stavan nell'arme: era con essi un tetro

(*v*) L'originale: *io non mi spinsi tra la sua anima colle mie parole*.

(*x*) L'originale: *è tutto il segreto colle per la notte*. Quanto al senso del luogo, se n'è già parlato nel rag. prelim.

(*y*) Nel testo c'è un po' di garbuglio; io mi sono attenuto allo spirito del sentimento, schivando l'imbarazzo delle parole.

(*z*) Ossian prende a raccontar una storia per mostrar che il padre già noto in guerra dovea cedere il comando al figlio.

(*a*) Deve esser una pianura in Morven.

(*b*) Era questi un capo de' Druidi, la di cui potenza fu in questa occasione abbattuta per sempre da Tremmor. V. il rag. prelim. *T. I.*

Figlio di Loda, formidabil voce,
Che nell' oscuro suo terren solea
Chiamar l'ombre dall' alto (*c*). Era sua stanza
Ermo, deserto, disfrondato bosco
Nell'alpestre Loclin; quattro gran massi
V'ergean presso i lor capi, indi rugghiando
Un torrente precipita, e rintrona
L'aere da lungi: ei quel fragor vincendo
Spingea su i venti il poderoso suono
Ben inteso dall'ombre, allor che intorno
Listate i vanni di vermiglie strisce
Le meteore svolazzano, e la Luna
Fosco-crestata per lo ciel passeggia.
Alto in quel dì l'imperiosa voce
Suonò all' orecchio degli spirti, e quelli
Sceser con romho d' aquiline penne,
Ed ululando scompigliaro il campo
Con tresche spaventevoli; ma tema
Non scende in cor de' regi; armati ed ombre
Sfida l'alto Tremmor. Stavagli a fianco
Tratalo suo, nascente luce: è bujo:
E di Loda il cantore i suoi di guerra
Segni spargea: non hai codardi fronte (*d*),
Figlio d'estranio suol. Sorse di morte
Fera battaglia, a' due campion gioconda,
Qual se a placido lago auretta estiva
Col soave aleggiar l'onde vezzeggia.
Cesse al figlio Tremmor: che del Re nota
Era la fama: innanzi al padre, all'arme
Tratalo corse, e Caraca echeggiante
Tomba fu dei nemici. Illustri fatti

(*c*) Trovasi riferito in molti antichi poemi che i Druidi nell'estremità dei loro affari sollecitarono ed ottennero ajuti dalla Scandinavia. Fra gli ausiliarj vennero di colà molti pretesi maghi. A una tal circostanza si allude in questo luogo di Ossian. *T. I.*

(*d*) Ossian al solito si trasporta in quella situazione, e parla al *figlio di Loda* come fosse presente.

Gli anni che gia passàr segnano, o figlio.
. . . . . (e)
Sorse in Racco il mattino (f): armato in campo
Uscì 'l nemico: strepita la mischia
Qual rugghiar di torrente. Appo la quercia,
Vedi, pugnano i Re: l'alte lor forme
Tra le abbaglianti dell'acciar scintille
S'adombrano di luce (g): è tal lo scontro
Di due meteore su notturna valle,
Ch'indi balena di vermiglio lume
Foriero di tempesta: entro il suo sangue
Giace Ducarmo rovesciato, vinse
D' Ossian il figlio, ei non innocua in guerra,
Vaga mastra dell'arpe (h), avea la destra.
Lungi dal campo era Callin; sedea
Ei sulle sponde di spumante rivo,
A cui più massi fean corona, ed ombra
Ramose scope d'agitabil fronda.
Ei tratto tratto la riversa lancia
Diguazzava nell'onde. Oscarre a quello
Recò l'arnese di Ducarmo, e l'elmo
Largo-crestato di tremanti penne,
E lo gli pose al piè. Già spenti, ei disse,
Sono i nemici di tuo padre; errando
Or van nel campo degli spirti; a Selma
Vola auretta di fama: a che sei fosco,
Duce di Cluta? di cordoglio ancora
Qual hai soggetto? — Valoroso figlio
D' Ossian dall'arpe, io son confuso e mesto:
Io veggo l'arme di Cammol: t'accosta,

(e) Se dee credersi alla tradizione, una gran parte di questo poema si suppone perduta. Ma chi non è avvertito di ciò, ed ha qualche famigliarità collo stile di Ossian, non si accorgerà facilmente d'alcuna mancanza.

(f) Ossian ripiglia la narrazion del poema.

(g) L'originale: *nelle scintille dell'acciaro le oscure forme sono perdute.*

(h) Intende Malvina.

Prendi l'arnese di Callin, l'appendi
Nelle sale di Selma, onde sia questo
Nella tua terra monumento eterno
Del caso mio, del tuo valor. L'usbergo
Cadde dal bianco sen; ravvisa Oscarre
Lanilla istessa, di Cammol la figlia,
Dalla morbida mano: avea Ducarmo (*i*)
Visto la sua beltà, di notte al Cluta
Corse a rapirla; a lui coll'arme incontro
Fessi Cammol, ma cadde: egli tre giorni
Abitò colla vergine, nel quarto
Ella armata fuggì; che ben rimembra
Suo regal sangue, e il cor d'onta le scoppia.
O figlia di Toscarre; a che narrarti
Ossian dovrà, come Lanilla afflitta
Gisse mancando (*k*)? La sua tomba è posta
Sul giuncoso Lumone; a quella intorno
Errando va nei giorni della doglia
La pensosa Sulmalla: ella più volte
Toccò la flebil arpa, e alla bell'ombra
Sciolse il canto gentil (*l*). Raggio notturno,
Meco ti sta', che anch'io son desto e gemo.

(*i*) Questa è la compiuta storia di Lanilla appena indicata a v. 39. Tal è il costante costume di Ossian. Egli da principio accenna un fatto in un modo tronco e quasi enigmatico, che punge la curiosità, per poi soddisfarla nel fine con più sorpresa e diletto.

(*k*) Dai versi precedenti sembra ch'ella mancasse per un senso straordinario di pudore.

(*l*) Il poeta si volge di nuovo a Malvina, e termina come avea cominciato.

CARRITURA

ARGOMENTO

Frothal re di Sora nella Scandinavia, nemico di Cathulla re d'Inistore, fece colle sue genti uno sbarco nelle terre di questo, e l'assediò nel suo palagio di Carritura. Intanto Fingal ritornato da una scorreria fatta nei confini della provincia romana, pensò di visitare il suddetto Cathulla, alleato ed amico suo, e fratello di Comala da lui amata. Il vento lo spinse in una baja alquanto distante da Carritura, sicchè fu costretto a passar la notte sulla spiaggia. In questo frattempo finge il poeta, che Odin, antico idolo della Scandinavia, protettore di Forthal, comparisca a Fingal, e lo minacci, tentando di spaventarlo, e di far ch'ei lasci la difesa di Cathulla. Ma Fingal appicca zuffa con lui, e lo mette in fuga. Il giorno seguente Fingal attacca l'armata di Frothal, e la rompe; poscia abbatte in duello lo stesso Re. Ma mentre questi era in pericolo d'esser ucciso da Fingal, Utha donzella innamorata di Frothal, che l'aveva seguito in abito di guerriero, e non conosciuto gli stava appresso, corre per soccorrer l'amante, e viene scoperta. Fingal mosso dalla sua generosità, e intenerito da questo accidente, concede la vita a Frothal, e lo conduce pacifico in Carritura. Questo è il soggetto del poema: ma vi sono sparsi entro vari episodj.

Hai tu (*a*) nell'aria abbandonato omai
Il ceruleo tuo corso, ori-crinito (*b*)
Figlio del cielo? L' occidente aperse
Le porte sue; del tuo riposo il letto
Colà t'aspetta: il tremolante capo
L' onda solleva di mirar bramosa
La tua bellezza; amabile ti scorge
Ella nel sonno tuo; ma visto appena
S' arretra con timor: riposa o Sole,
Nell' oscura tua grotta, e poscia a noi
Torna più sfavillante, e più giojoso.
Ma intanto di mill' arpe il suon diffondasi
Per tutta Selma, e mille faci inalzinsi,
E rai di luce per la sala ondeggino.
Già la di Crona (*c*)
Zuffa passò.
Il Re dell' aste,
Re delle conche (*d*)
A noi tornò.
Battaglia e guerra
Svanì, qual suono
Che più non è.
Su su cantori,
Alzate il canto:

(*a*) Il canto d' Ullino col quale s' apre il poema è in metro lirico. Usava Fingal di ritorno dalle sue spedizioni di farsi precedere dai canti de' suoi Bardi. Questa specie di trionfo vien chiamato da Ossian *il canto della vittoria T. I.*

(*b*) Il poeta col suo solito entusiasmo favella al Sole che tramonta.

(*c*) La zuffa accaduta presso il Crona contro i Britanni della provincia romana. Fu questa il soggetto di un poema d'Ossian, di cui il presente non è che una continuazione. Ma non fu possibile al traduttore di procacciarsi quella parte che spetta a Crona, ridotta ad un tal grado di purità, che potesse renderla intelligibile ai lettori. *T. I.*

(*d*) Di sì terribile ch' era in battaglia, la vittoria lo manda giocondo al convito.

Nella sua gloria
Ritorna il Re.
Si cantò Ullin, quando Fingàl tornava
Dalle battaglie baldanzoso e lieto,
Nella sua gaja giovenil freschezza
Co' suoi pesanti inanellati crini.
Stavan sopra l' Eroe cerulee l' armi,
Come appunto talor cerulea nube
Sopra il Sole si sta, quand' ei s' avanza
In sue vesti di nebbia, e sol ne mostra
La metà de' suoi raggi. I forti eroi
Seguon l'orme del Re; spargesi intorno
La festa della conca; a' suoi cantori
Fingàl si volge, e a scior gli accende il canto.
Voci, diss' ei, dell' echeggiante Cona,
Cantori antichi, o voi dentro il cui spirto
Soglionsi ravvivar l'azzurre forme (*e*)
De' nostri padri, or via, toccate l' arpa
Nella mia sala, onde Fingàl s' allegri
De' vostri canti. È dilettosa e dolce
La gioja del dolore (*f*); ella somiglia
Di primavera tepidetta pioggia,
Che molli rende della quercia i rami,
Sicchè vie via la giovinetta foglia
Getta le verdi tenerelle cime.
Su cantate, o cantor; domani al vento
Darem le vele. Il mio ceruleo corso
Sarà sull'oceàno, inver le torri
Di Carritura, le muscose torri
Del vecchio Sarno, ove abitar soleva
Comala mia; colà Catillo il prode

(*e*) Voi che risvegliate la memoria de' nostri padri, oppure, voi che siete come ispirati dalle loro ombre.

(*f*) S' intende da ciò che i canti più graditi dei bardi caledonj erano sempre i lugubri. *La gioja del dolore* è un espressione consacrata nelle poesie di Ossian. *Est quaedam flere voluptas*, e presso Omero *dilettarsi col pianto*.

Sparge la festa della conca intorno:
Molte le fere son dei boschi suoi,
Ed alzerassi della caccia il suono.
Cronalo (*g*), disse Ullin, figlio del canto,
E tu Minona graziosa all'arpa,
Alzate il canto di Silrico, ond' abbia
Il Re nostro diletto: esca Vinvela (*h*)
Nella bellezza sua, simile all' arco
Del ciel piovoso, che l' amabil faccia
Mostra sul lago, quando il Sol tramonta
Lucido e puro. Ecco, Fingàl, già viene
Vinvela (*i*); è dolce il canto suo, ma tristo.

VINVELA

Figlio della collina è l'amor mio:
Fischia nell' aria ognora
La corda del suo arco, e suona il corno;
Gli anelano d' intorno i fidi cani;
Ei delle damme ognor segue la traccia;
Egli ha di caccia, — i' ho di lui desìo,
Figlio della collina è l' amor mio.
Deh rispondi a Vinvela, amor mio dolce,
Il tuo riposo ov' è?
Riposi tu lungo il ruscel del monte?
Oppur in riva al fonte
Dal mormorante piè?
Ma gli arboscelli piegansi
Ai venticelli trèmuli,
E già la densa nebbia
Dalla collina sgombrasi:

(*g*) Cron-nan *suono mesto*, Min-on *aria soave*. Sembra che questi fossero due musici di professione, i quali esercitassero in pubblico la loro arte: qui sono introdotti a rappresentar le parti l' uno di Silrico, e l' altro di Vinvela. Apparisce che tutti i poemi drammatici di Ossian sieno stati rappresentati nelle solenni occasioni alla presenza di Fingal. *T. I.*

(*h*) Bhin-bheul, *donna di voce melodiosa*. *Bh* in lingua gallica ha lo stesso suono che il *v* inglese. *T. I.*

(*i*) Cioè Minona, che rappresenta Vinvela.

Io mi voglio pian piano avvicinar,
Colà dov' ei riposa;
E dalla cima ombrosa
Voglio non vista l' amor mio mirar.
La prima volta ch' io ti vidi, o caro,
Amabile ti vidi
Tornar da caccia, alto, ben fatto, e stavi
Colà di Brano (*k*) presso il pino antico.
Molti eran teco giovinetti snelli
Diritti e belli;
Ma il più bello d' ogn' altro era Silrico.

SILRICO:

Che voce è questa ch' odo,
Voce simile a fresca auretta estiva?
No, il mormorar dell' arbuscel non sento
Che piega al vento,
Nè più del monte
In su la fonte — io sto.
Di Fingallo alle guerre
La nell' estranie terre
Lungi, Vinvela mia, lungi men vo.
I miei fidi can grigi
Non mi seguono più.
Sul colle i miei vestigi,
Cara, non vedrai tu.
Ed io non men, Vinvela mia vezzosa,
Non rivedrò più te.
Quando sul rio della pianura erbosa
Movi sì dolce il piè;
Gaja, come nell' aria
L' arco del ciel ridente;
Come la luna candida
Nell' onda d' occidente.

(*k*) Bran, o Brano significa un *ruscello di montagna*. Vi sono ancora nel nord della Scozia diversi fiumicelli che ritengono il nome di Bran Havvene uno particolarmente che cade nel Tay a Dunkeld. *T. I.*

VINVELA

Dunque parti, Silrico, ed io qui resto
Su la collina meschinetta e sola?
Le damme già sopra l'alpestre vetta (*l*)
Pascon senza timor;
Nè temon fronda, o sussurrante auretta,
Che lungi è'l cacciator.
Egli è nel campo delle tombe amare:
Chi sa s'egli rivien?
Stranieri per pietà, figli del mare,
Lasciatemi il mio ben.

SILRICO

Vinvela mia, se là nel campo io caggio,
Tu la mia tomba inalza;
Ammonticchiata terra, bigie pietre
Serbino ai dì futuri
La ricordanza mia. Là sul meriggio
Verrà talvolta ad adagiare il fianco
Il cacciator già stanco,
Quando col cibo prenderà ristoro,
E al luogo, ov'io dimoro,
Volto, dirà, qui giace uno de' prodi;
E vivrà il nome mio nelle sue lodi.
Dolce Vinvela mia, s'io vado in guerra,
Serbami la tua fè;
Se basso basso giacerò sotterra,
Ricordati di me.

VINVELA

Sì, sì, mio dolce amore,
Di te mi sovverrò.
Oimè! ma tu cadrai,
Oimè, se tu ten vai
Per sempre, e che farò?
Sul muto prato,
Sul cupo monte,

(*l*) Ella lo immagina di già partito.

Sul mesto fonte
Di te pensando andrò.
Qualor da caccia
Farò ritorno
Il tuo muto soggiorno
Con doglia rivedrò.
Oimè lassa dolente!
Silrico mio cadrà.
E Vinvela piagnente
Di lui si sovverrà.

Ed anch'io, disse il Re, del forte duce
Ben mi sovvengo; egli struggea la pugna
Nel suo furor, ma più nol veggo. Un giorno
Lo riscontrai sul colle: avea la guancia
Pallida, oscuro il ciglio, uscìa dal petto
Spesso il sospiro: i suoi romiti passi
Eran verso il deserto; or non si scorge
In tra la folla de' miei duci, quando
S'inalza il suon de' bellicosi scudi.
Abita forse di Cremòra il sire
Nella piccola casa (*m*)? Oh, disse Ullino,
Crònalo, dacci di Silrico il canto,
Quando giunse a' suoi colli, e più non era
La sua Vinvela. Ei s' appoggiava appunto
Su la muscosa tomba dell'amata,
E credea che vivesse; egli la vide
Che dolcemente si movea sul prato,
Ma non durò la sua lucida forma
Per lungo spazio, che fuggì dal campo
Il sole, ed ella sparve. Udite, udite;
Dolce, ma tristo è di Silrico il canto.

SILRICO

Io siedo presso alla muscosa fonte
Su la collina, ove soggiorna il vento,
Fischiami un arboscel sopra la fronte,

(*m*) Nel sepolcro.

Rotar sul lido l'oscura onda io sento;
I cavrioli scendono dal monte,
Gorgoglia il lago, che commosso è drento,
Cacciator non si scorge in questi boschi,
È tutto muto; i miei pensier son foschi.
Deh ti vedessi, o mio dolce diletto,
Deh ti vedessi errar sul praticello,
Con quel tuo crin, che giù scende negletto,
E balza sopra l'ale al venticello,
Col petto candidetto ricolmetto,
Che sale, scende, a rimirar sì bello,
E con l'occhietto basso e lagrimoso
Pel tuo Silrico dalla nebbia ascoso (*n*);
S'io ti vedessi, io ti dare' conforto,
E condurreti alla paterna casa.
Ma sarìa quella appunto
Ch'appar colà sul prato?
Se' tu, che per le rupi, o desiabile,
Ne vieni all'amor tuo? se' tu, mio ben?
Come la luna per l'autunno amabile,
O dopo nembo estivo il sol seren?
Ecco, che a me favella;
Ma quanto bassa mai
È la sua voce, e fioca!
Somiglia auretta roca
Fra l'alghe dello stagno.

VINVELA

Dunque salvo ritorni?
E dove son gli amici?
Salvo ritorni, o caro?
Su la collina la tua morte intesi,
Intesi la tua morte,
E ti piansi di pianto amaro, e forte.

SILRICO

Sì mia bella, io ritorno,

(*n*) Il testo ha: *per i tuoi amici*.

Ma della schiatta mia ritorno il solo:
Più non vedrai gli amici: io la lor tomba
Sulla pianura alzai. Ma dimmi, o cara,
Per la deserta vetta
Perchè sola ti stai?
Perchè così soletta
Lungo il prato ten vai?

VINVELA

Sola, Silrico mio,
Nella magion del verno (o)
Sola sola son io.
Silrico mio, per te di duol son morta,
Sto nella tomba languidetta e smorta.
Disse, e fugge veloce,
Come nebbia sparisce innanzi al vento.

SILRICO

Amor mio, perchè fuggi? ove ten vai?
Deh per pietade arrestati,
E guarda le mie lagrime.
Bella fosti, o Vinvela,
Bella quand' eri viva, e bella sei
Anche morta, o Vinvela, agli occhi miei.
Sulla cima del colle ventoso,
Sulla riva del fonte muscoso
Di te, cara, pensando starò.
Quando è muto il meriggio d'intorno
A far meco il tuo dolce soggiorno
Vieni, o cara, e contento sarò.
Vieni, vieni su l' ale al venticello,
Volami in grembo;
Vieni sul nembo
Quando sul monte appar.
Quando tace il meriggio, e 'l sol più coce,
Con quell' amabil voce
Vienimi a consolar.

(o) Nel sepolcro.

Tal fu 'l canto di Crònalo la notte
Della gioja di Selma. In orìente
Sorse il mattino: l'azzurre onde rotòlano
Dentro la luce. Di spiegar le vele
Fingal comanda; i romorosi venti
Scendono da' lor colli. Alla sua vista
S'erge Inistorre, e le muscose torri
Di Carritura, ma su l'alta cima
Verde fiamma sorgea di fumo cinta,
Segno d'affanno (*p*). Il Re picchiossi 'l petto,
La lancia impugna: intenebrato il ciglio
Tende alla costa, e guarda addietro al vento
Che avea 'l suo soffio rallentato; sparsi
Errangli i crini per le spalle, e siede
Terribile silenzio a lui sul volto.
Scese la notte, s'arrestò la nave
Nella baja di Rota; in su la costa,
Tutta accerchiata d'echeggianti boschi
Pende una rupe: in su la cima stassi
Il circolo di Loda, e la muscosa
Pietra della Possanza: appiè si stende
Pianura angusta, ricoperta d'erba,
E di ramosi antichi alber, che i venti
Di mezza notte dall'alpestre masso
Imperversando avean con forti crolli
Diradicati: ivi d'un rio serpeggia
L'azzurro corso, ed il velluto cardo
Aura romita d'oceàn percote (*q*).
S'alzò la fiamma di tre querce; intorno
Si diffuse la festa: il Re turbato
Stava pel sir di Carritura: apparve
La fredda luna in orìente, e 'l sonno
Su le ciglia de' giovani discese.

(*p*) Come per invitar gli amici che navigassero in que' mari a dar soccorso all'assediato.

(*q*) L'originale: *e il solitario fiato dell'oceano perseguita la barba del cardo*.

Splendeano a' raggi tremuli di luna
Gli azzurri elmetti; delle querce il foco
Gía decadendo. Ma sul Re non posa
Placido sonno; ei di tutt'arme armatò
S'alza pensoso, e lentamente ascende
Su la collina, a risguardar la fiamma
Della torre di Sarno. Ella splendea
Torba da lungi; ma la luna ascose
La sua faccia vermiglia: un nembo move
Dalla montagna; e porta in su le piume
Lo spirito di Loda (r). Al suo soggiorno

(r) Abbiam già detto più volte che per lo spirito di Loda s' intende Odin. Era questo la suprema divinità della Scizia, ed il suo culto fu trasferito nella Scandinavia da un celebre conquistatore, che poscia assunse il nome di Odin, e coll' andar del tempo fu confuso con esso. Chiamavasi egli Sigga, figlio di Fridulfo, principe degli Asi, o sia Asiatici, popolo della Scizia che abitava tra il Ponto Eusino, e 'l mar Caspio, ed era il principal sacerdote del dio Odin, al quale si rendeva un celebre culto nella città d' As-gard, che nella lingua di quel popolo significava *la corte degli Dei*. Questo principe temendo, come si crede, il risentimento de' Romani, per aver dato soccorso a Mitridate, abbandonò la sua patria, e col fior della gioventù degli Asi e dei Turchi se n'andò verso il nord. Soggiogò prima alcuni popoli della Russia, poscia conquistò la Sassonia: indi, presa la strada della Scandinavia, sottomise rapidamente la Cimbria, o l' Olstein, la Giutlanda, la Fionia, la Danimarca. Passò poscia nella Svezia, ove quel re, per nome Gilfo, abbagliato da tante conquiste, e credendolo più che uomo, gli rese onori divini. Col favor di questa opinione, egli divenne assoluto padrone della Svezia, ove si stabilì. Dettò nuove leggi; conquistò la Norvegia, e distribuì le sue conquiste a'suoi figli. Dopo tante gloriose spedizioni sentendosi vicino alla morte, non volle aspettarla: ma radunati i suoi amici, si fece nove ferite in forma di cerchio con la punta della lancia, e varj tagli colla spada. Dichiarò poscia morendo ch' egli andava in Scizia a prender luogo tra gli altri Dei, ove doveva assistere ad un eterno convito, ed accoglier con grandi onori quelli che fossero morti con l'armi alla mano. Dopo la sua morte fu egli com' abbiam detto, confuso coll' antico Odin, e dell' uno e dell' altro non si fece che una sola divinità. Questo conquistatore fu l' inventore delle lettere runiche: dicesi di più ch' egli fosse eloquentissimo poeta, musico, medico, e mago. Non ci volea tanto per imporre ad un popolo affatto rozzo, ed immerso nell' ignoranza. Credevano gli Scandinavi che Odin interve-

Ei ne venìa de' suoi terrori in mezzo,
E gía crollando la caliginosa
Asta; gli occhi parean fumose vampe
Nell' oscura sua faccia; e la sua voce
Era da lungi rimbombante tuono.
Ma contro lui del suo vigor la lancia
Move Fingallo, e gli favella altero.
Vattene, o figlio dell'oscura notte.
Chiama i tuoi venti, e fuggi: a che ten vieni
Dinanzi a me, d'aere e di nembi armato?
Temo fors' io tua tenebrosa forma,
Tetro spirto di Loda? è fiacco il tuo
Scudo di nubi, e fiacca è la tua spada,
Vana meteora; le rammassa il vento,
Ed il vento le sperde, e tu tu stesso
Sfumi ad un tratto: o della notte figlio,
Fuggi da me; chiama i tuoi venti, e fuggi.
E nel soggiorno mio tu di forzarmi
Dunque pretendi? replicar s' intese
La vuota voce: innanzi a me s' atterra
Il ginocchio del popolo: io la sorte
Delle battaglie, e dei guerrier decido,
Io sulle nazion guardo dall'alto (s),
E più non sono; le avvampanti nari
Sbuffano morte; io spazio alto su i venti,
Calpesto i nembi, e a' passi miei dinanzi
Van le tempeste: ma tranquillo, e cheto
È di là dalle nubi il mio soggiorno,

nisse nelle battaglie per assistere i suoi guerrieri, e scegliesse quelli che doveano esser uccisi, i quali si chiamavano *il dritto di Odin*: e questi dopo morte supponevano di andar nel palagio di Odin, chiamato *Valhalla* a ber della birra, e dell' idromele nei crani dei loro nemici. Tutto ciò è tratto dall' *introduzione alla storia di Danimarca del signor Mallet*.

(s) V' è molta somiglianza fra i terrori di questa divinità da scherno con quelli del vero Dio, com' esso vien descritto nel salmo 18. Un' altra descrizione di questo mostruoso idolo si è veduta nel poema sulla morte di Cucullino. *T. I.*

E lieti son del mio riposo i campi.
E ben, quei ripigliò, del tuo riposo
Statti ne' campi, e di Comallo il figlio
Scordati: da' miei colli ascendo io forse
Alle tranquille tue pianure, o vengo
Sulle nubi con l' asta ad incontrarti,
Tetro spirto di Loda? e perchè dunque
Bieco mi guardi? e perchè scuoti, o folle,
Quell' aerea tua lancia? invan tu bieco
Guati Fingallo; io non fuggii dai prodi,
E me spaventeran del vento i figli?
No, che dell' arme lor so la fiacchezza.
Va', soggiunse lo spettro, or vanne, e 'l vento
Ricevi: i venti di mia man nel vuoto
Stannosi; è mio delle tempeste il corso.
Mio figlio è 'l re di Sora: egli alla Pietra
Di mia Possanza le ginocchia inchina.
Son le sue squadre a Carritura intorno;
Ei vincerà. Figlio di Comal fuggi
Alle tue terre, o proverai bentosto
Del mio ardente furor gli orridi effetti.
Disse, e contro Fingallo alzò la lancia
Caliginosa, e della sconcia forma
L' altezza formidabile piegò.
Ma quei s' avanza, e trae l' acciar, lavoro
Dell' affumato Luno; il suo corrente (t)
Sentier, penètra agevole pel mezzo
Dell' orrid' ombra: lo sformato spettro
Cade fesso nell' aria, appunto come
Nera colonna di fumo, che sopra
Mezzo spenta fornace alzasi, e quella
Fende verghetta di fanciul per gioco.
Urlò di Loda il tenebroso spirto (v).

(t) Il filo della spada.
(v) La zuffa di Fingal e di Odin ha molta somiglianza con quella di Diomede con Marte nel canto 5. dell' Iliade v. 1024.

Ed in sè rotolandosi nell'aria,
S'alza, e svanisce. L'orrid' urlo udiro
L'onde nel fondo; e s'arrestaro a mezzo
Del loro corso con terror; dal sonno
Tutti ad un tratto di Fingallo i duci
Scossersi, ed impugnar l'aste pesanti.
Cercano il Re, nol veggono; turbati
S'alzano con furor; gli scudi, e i brandi
Rimbomban tutti. In oriente intanto
La luna apparve, il Re fè a' suoi ritorno
Scintillante nell'armi; alta la gioja
Fu de' giovani suoi, tranquilla calma
Serenò le lor anime, siccome
Dopo tempesta abbonacciato mare.
Ullino alzò della letizia il canto,
E d'Inistor si rallegraro i colli;
Fiamma di quercia alzossi, e rimembrarsi
Le belle istorie degli antichi eroi.
Ma d'altra parte d'una pianta all'ombra
Sedea pien d'amarezza il re di Sora,
Frotallo: intorno a Carritura sparse
Son le sue squadre, egli le mura irato
Guarda fremendo, e sitibondo il sangue
Vuol di Catillo, che lo vinse in guerra.
Allor che Anniro (x), di Frotallo padre,
Regnava in Sora, un improvviso nembo
Sorse sul mar, che ad Inistor portollo.
Frotal si stette a festeggiar tre giorni
Nelle sale di Sarno, e vide gli occhi
Di Comala soavemente lenti;
Videli, e nel furor di giovinezza (y)

Veggasi il parallelo che abbiamo fatto di questi due episodj nel luogo della versione letterale di Omero.

(x) Anniro era padre non meno di Frothal, che di Eragon, il quale regnò in Sora dopo la morte di suo fratello, e fu poi ucciso da Gaulo nella battaglia di Lora. *T. I.*

(y) L'originale: *egli amò lei nella rabbia di gioventù*. Questa espressione caledonia dinota un amore sfrenato e furi-

Ratto s'accese, e impetuoso corse
Per farsi a forza possessore e donno
Della donzella dalle bianche braccia.
Ma vi s'oppon Catillo: oscura zuffa
S'alza: Frotallo è nella sala avvinto.
Ivi langue tre giorni; alla sua nave
Sarno nel quarto rimandollo. A Sora
Egli salvo tornò; ma la sua mente
Negra si fè di furibondo sdegno
Fin da quel dì contro Catillo; e quando
Della fama d'Annir s'alzò la pietra (z),
Ei scese armato; e alle muscose intorno
Mura di Sarno alta avvampò battaglia.
Sorse il mattin sopra Inistòr: Fingallo
Batte l'oscuro scudo; a quel rimbombo
Scotonsi i duci suoi; s'alzan, ma gli occhi
Tengono al mar; veggion Fingàl che viene
Nel suo vigor: parlò Tubarre il primo.
Re di Sora, e chi vien simile al cervo,
Cui tien dietro il suo gregge? egli è nemico,
Veggo la punta di sua lancia: ah forse
È il re di Morven, tra' mortali il primo,
L'alto Fingàl; l'imprese sue Gornallo
Rimembra, e sta de' suoi nemici il sangue
Nelle sale di Starno: (a) a chieder vado
Dei Re la pace? (b) egli è folgor del cielo.
Figlio del fiacco braccio, a lui rispose
Frotallo irato, incominciar dovranno
Dalle tenebre adunque i giorni miei?

bondo che non ha niente del platonico, e vuol godere a viva forza. Realmente l'amore negli uomini brutali non è che una rabbia. Così appunto lo denominò Lucrezio:

Et stimuli subsunt qui instigant laedere idipsum
Quodcumque est rabies unde illae germina surgunt.

(z) Cioè, dopo la morte d'Anniro. *Inalzar la pietra della fama di qualcheduno*, vale quanto seppellirlo.

(a) Allude alle imprese di Fingal in Loclin per Aganadeca, riferite nel canto 3 del poema di Fingal.

(b) Cioè, patti onorevoli di pace.

Io cederò pria di veder battaglia?
Ma che direbbe in Sora il popol mio?
Frotallo uscì, come meteora ardente,
Dirìa; nube scontrollo, egli disparve.
No no, Tubàr, no, re di Tora ondosa, (c)
Non cederò; me la mia fama, come
Striscia di luce, fascerà d'intorno.
Uscì de' suoi col rapido torrente,
Ma rupe riscontrò: Fingallo immoto
Stettesi: rotte rotolare addietro
Le schiere sue, nè rotolàr sicure.
L'asta del Re gl'incalza: il campo è tutto
Ricoperto d'Eroi: frapposto colle
Solo fu schermo alle fuggenti squadre.
Vide Frotallo la lor fuga, e rabbia
Sorse nel petto suo; torbido il guardo
Tien fitto al suol; chiama Tubàr: — Tubarre,
Il mio popol fuggì, cessò d'alzarsi
La gloria mia, che più mi resta? io voglio
Pugnar col Re; sento l'ardor dell'alma;
Manda cantor, che la battaglia chieda.
Tu non opporti: ma, Tubarre, io amo
Una donzella: ella soggiorna appresso
L'acque di Tano, ella è d'Erman la figlia,
Uta dal bianco sen, dal dolce sguardo.
Essa la figlia d'Inistòr (d) paventa,
E al mio partir trasse dal petto il suo
Delicato sospiro: or vanne, e dille
Che basso io son, (e) ma che soltanto in lei
Il mio tenero cor prendea diletto.

(c) Deve esser una terra nelle vicinanze di Sora.

(d) Questa è la celebre Comala, innamorata di Fingallo. Uta probabilmente non sapeva che Comala fosse già morta, e in conseguenza temeva che si risvegliasse l'antica passione di Frothal per questa donzella. *T. I.*

(e) Posto ch'io muoja. In queste poesie anche i più feroci si ricordano d'esser uomini, nè temono tanto d'esser vinti, quanto di cedere.

Così parlò pronto a pugnar; ma lungi
Non era il soavissimo sospiro
Della bell'Uta: ella in maschili spoglie
Avea seguito il suo guerrier sul mare.
Sotto lucido elmetto ella volgea
Furtivamente l'amoroso sguardo
Al giovinetto: ma scorgendo adesso
Avviarsi 'l cantor; tre volte l'asta
Di man le cadde, il crin volava sciolto,
Spessi spessi gonfiavanle i sospiri
Il candidetto seno; inalza gli occhi
Dolce-languenti verso il Re: volea
Parlar, tre volte lo tentò, tre volte
Morì sul labbro la tremante voce.
Fingallo ode il cantor, ratto sen venne
Col suo possente acciar: le mortali aste
Si riscontraro, ed i fendenti alzàrsi
Di loro spade: ma discese il brando
Impetuoso di Fingallo, e in due
Spezzò lo scudo al giovinetto; esposto
È 'l suo bel fianco; ei mezzo chino a terra
Vede la morte: oscurità s'accolse
Sull'alma ad Uta; per le guance a rivi
Discorrono le lagrime; ella corre
Per ricoprirlo col suo scudo; un tronco
Le s'attraversa, incespica, riversasi
Sul suo braccio di neve, elmetto e scudo
Le cadono, discopresi il bel seno,
La nera chioma sul terreno è sparsa.
Vide il Re la donzella, e pietà n'ebbe,
Ferma il brando inalzato, a lor si china
Umanamente, e nel parlar, sull'occhio
Gli spuntava la lagrima pietosa.
O re di Sora, di Fingallo il brando
Non paventar. Non lo macchiò giammai
Sangue di vinto, e di guerrier caduto
Petto mai non passò: sul Tora ondoso

S'allegri 'l popol tuo, goda la bella
Vergine del tuo amor: perchè mai devi
Cader nel fresco giovenil tuo fiore?
Frotallo udì del Re le voci, e a un punto
Ei vide alzarsi la donzella amata.
Stettersi entrambi in lor bellezza muti,
Come due verdi giovinette piante
Sulla pianura, allor che il soffio avverso
Cessò del vento, e su le foglie pende
Di primavera tepidetta pioggia.
Figlia d'Ermàn, diss'ei venisti adunque
In tua bellezza dall'ondoso Tora,
Per mirar abbattuto alla tua vista
Il tuo guerrier? ma l'abbattero i prodi,
Donzelletta gentil, nè ignobil braccio
Vinse d'Anniro il figlio al carro nato.
Terribile, terribile in battaglia,
Re di Morven, sei tu, ma poscia in pace
Rassembri il sol, che dopo pioggia appare:
Dal verdeggiante stelo in faccia a lui
I fiori alzano il capo, e i venticelli
Van dibattendo mormoranti piume.
Oh fostù in Sora, o fosse sparsa intorno
La festa mia! vedriano i re futuri
L'arme tue nella sala, e della fama
S'allegrerien de' padri suoi, che l'alto
Fingal possente di mirar fur degni.
Della di Sora valorosa stirpe,
Figlio d'Anniro, s'udirà la fama,
Disse Fingàl: quando son forti i duci
Nella battaglia, allor s'inalza il canto;
Ma se discendon sopra imbelli capi
Le loro spade, se de' vili il sangue
Tinge le lance, il buon cantor si scorda
De' loro nomi, e son lor tombe ignote.
Verrà sopra di quelle ad inalzarsi
Casa o capanna il peregrino, e mentre

Ei sta scavando l'ammontata terra,
Scoprirà logra e rugginosa spada,
E in mirarla dirà: queste son l'arme
D'antichi duci, che non son nel canto.
Tu d'Inistòr vieni alla festa, e teco
La verginella del tuo amor ne venga,
E i nostri volti brilleran di gioja.
Prese la lancia, e maestosamente
Di sua possanza s'avanzò nei passi.
Di Carritura omai le porte schiudonsi,
La festa della conca in giro spargesi;
Alto intorno suonò voce di musica,
Gioja disfavillò pe' larghi portici,
Udivasi d'Ullin la voce amabile,
L'amabile di Selma arpa toccavasi.
Uta allegrossi nel mirarlo, e chiese
La canzon del dolor: (*f*) sull'umid'occhio
La lagrima pendeale turgidetta,
Quando comparve la dolce Crimora, (*g*)
Crimora figlia di Rinvàl, che stava
Là sull'ampio di Lota azzurro fiume. (*h*)
Lunghetta istoria, ma soave; in essa
La vergine di Tora (*i*) ebbe diletto.

CRIMORA

Chi vien dalla collina
Simile a nube tinta
Dal raggio d'occidente?

(*f*) Domandò che le si cantasse qualche avventura compassionevole.

(*g*) Cioè quando Ullino prese a rappresentare il personaggio di Crimora.

(*h*) Lotha, nome antico d'uno dei maggiori fiumi nel settentrione della Scozia. Il solo che a'tempi nostri ritenga qualche somiglianza nel suono si è il fiume Lechy nella provincia d'Inverness, ma non oso assicurare, che questo sia il fiume di cui qui si parla. *T. I.*

(*i*) Convien che Tora e Tano fossero due luoghi assai vicini, poscia il poeta disse di sopra, che Uta abitava presso l'acque di Tano.

Che voce è questa mai sonora e piena
Al par del vento,
Ma, qual di Carilo (*k*)
L'arpa, piacevole?
Egli è il mio amore, è l'amor mio che scende,
E nell' acciar risplende,
Ma tristo porta e nubiloso il ciglio.
Vive la forte schiatta di Fingallo?
Qual affligge disastro il mio Conallo? (*l*)

CONALLO

Essi son vivi, o cara,
Io ritornar poc' anzi
Dalla caccia gli vidi,
Qual torrente di luce: il sol vibrava
Su i loro scudi, essi scendean dal colle
Come lista di foco. O mia Crimora,
Già la guerra è vicina,
È della gioventude alta la voce. (*m*)
Dargo, (*n*) Dargo feroce
Doman viene a far prova
Della possanza della stirpe nostra.
Egli a battaglia sfida
La schiatta di Fingallo invitta e forte,
Schiatta delle battaglie e della morte.

CRIMORA

È ver, Conallo, io vidi:
Le vele sue, che qual nebbia stendevansi
Sul flutto azzurro, e lente s' avanzavano

(*k*) Forse, questo Carilo è il celebre cantore di Cucullino; per altro il nome può esser comune a qualunque cantore. *Carilo* significa *un suono vivace e armonioso*. *T. I.*

(*l*) Connal, figlio di Diaran, diverso dell'altro Connal, figlio di Ducaro, di cui s'è veduta la morte nel poema di Temora.

(*m*) La guerra invita naturalmente allo schiamazzo e alle grida. Il *grido di guerra* è un' espressione anche de' tempi nostri.

(*n*) Questo è quel Dargo britanno, che fu poi ucciso da Oscar figlio di Caruth.

Verso la spiaggia. O mio Conallo, molti
Son di Dargo i guerrier.

CONALLO

Recami, o cara,
Lo scudo di tuo padre,
Il forte di Rinval ferrato scudo,
Che a colma Luna rassomiglia, quando
Fosca infocata per lo ciel si move.

CRIMORA

Ecco, o Conàl, lo scudo,
Ma questo non difese il padre mio;
Cadd'ei dall'asta di Gormiro ucciso,
Tu puoi cader.

CONALLO

Posso cader, è vero,
Ma tu, Crimora, la mia tomba inalza:
Le bigie pietre, e un cumulo di terra
Faran ch'io viva ancor spento e sotterra.
Tu a quella vista,
Molle di lagrime
Volgi il leggiadro aspetto:
E muta e trista
Sopra il mio tumulo,
Picchia più volte il petto.
Bella sei come luce, o mia diletta,
Pur non poss'io restar.
Più dolce se'che sopra il colle auretta,
Pur ti degg'io lasciar.
S'egli avvien ch'io soccomba,
Dolce Crimora, inalzami la tomba.

CRIMORA

E ben, dammi quell'arme,
Sì, quell'arme di luce; e quella spada,
E quell'asta d'acciaro; io verrò teco,
Teco farommi incontro
Al fero Dargo e crudo,
E al mio dolce Conàl mi farò scudo.

O patrj monti,
O colli, o fonti,
O voi cervetti, addio.
Io più non tornerò,
Lungi lungi men vo,
E nella tomba sto — con l'amor mio.

Nè mai più ritornaro? Uta richiese
Sospirosetta; cadde in campo il prode?
Visse Crimora? era il suo spirto afflitto
Pel suo Conallo, e solitarj i passi?
Non era ei grazioso, come raggio
Di Sol cadente? Vide Ullin sull'occhio
La lagrima che usciva, e prese l'arpa
Dolce-tremante: amabile, ma tristo,
Era il suo canto, e fu silenzio intorno.

L'oscuro autunno adombra le montagne,
L'azzurra nebbia sul colle si posa,
Flagella il vento le mute campagne.
Torbo il rio scorre per la piaggia erbosa,
Stassi un alber soletto, e fischia al vento,
E addita il luogo, ove Conàl riposa.
E quando l'aura vi percote drento;
La sparsa foglia, che d'intorno gira,
Copre la tomba dell'eroe già spento.
Quivi sovente il cacciator rimira
L'ombre de' morti, allor che lento lento
Erra sul mesto prato, e ne sospira.
Chi del tuo chiaro sangue
Giunger potrebbe alla primiera fonte,
Chi numerar, Conallo, i padri tuoi?
Crebbe la stirpe tua qual quercia in monte,
Che con l'altera fronte
Incontra il vento, e al ciel poggia sublime:
Or dall'annose cime
Al suol la rovesciò nembo di guerra;
Chi potrà 'l luogo tuo supplire in terra?
Qui qui dell'armi il fier rimbombo intesesi,

Quivi i fremiti,
Quivi i gemiti
Dei moribondi: sanguinose orrende
Le guerre di Fingallo:
O Conallo, o Conallo,
Qui fu dove cadesti: era il tuo braccio
Turbo, e folgore il brando;
Dagli occhi uscìa, qual da fornace, il foco (*o*),
Era a veder l'altezza
Rupe in pianura, a cui vento si spezza.
Romorosa qual roca tempesta
La tua voce a' nemici funesta
Nelle pugne s'udìa rimbombar.
Dal tuo brando gli eroi cadean non tardi,
Come cardi,
Cui fanciullo
Per trastullo
Con la verga suol troncar.
Ecco Dargo s'avanza,
Dargo terribil, come
Nube di folgor grave: avea le ciglia
Aggrottate ed oscure,
E gli occhi suoi nella ferrigna fronte
Parean caverne in monte.
Scendon rapidi i brandi, e orribilmente
Alto sonar si sente
Il ripercosso acciaro; era dappresso
La figlia di Rinvallo,
La vezzosa Crimora,
Che risplendea sotto guerriero arnese,
Ella seguìto in guerra
Avea l'amato giovinetto; sciolta
Pendea la gialla chioma, in mano ha l'arco,
Già l'incocca,

(*o*) Questa fornace stava forse meglio negli occhi di Dargo, che in quei di Conallo; poichè questo volea rappresentarsi come forte, e l'altro come spaventevole. Vedi più sotto.

Già lo scocca
Per ferir Dargo; ahi! ma la man sfallisce,
E fere il suo Conallo (*p*): ei piomba a basso
Qual quercia in piaggia, o qual da rupe un masso.
Misera vergine,
E che farà?
Il sangue spiccia;
Conal sen va.
Stette tutta la notte e tutto il giorno,
Sempre gridando intorno,
O Conallo, o mia vita, o amor mio;
Trista angosciosa piangendo morìo.
Stretta e rinchiusa poca terra serba (*q*)
Coppia di cui più amabil non s'è vista;
Cresce fra i sassi del sepolcro l'erba;
Io siedo spesso alla nera ombra e trista.
Vi geme il vento, e la memoria acerba
Sorgemi dentro, e l'anima m'attrista;
Dormite in pace placidi e soletti,
Dormite, o cari, nella tomba stretti.
Sì, dolce amabilissimo riposo
Godete, o figli dell'ondoso Lota,
Uta soggiunse; io ne terrò mai sempre
Fresca la ricordanza; e quando il vento
Sta nei boschi di Tora, ed il torrente
Romoreggia dappresso, allora a voi
Sgorgheranno i miei pianti; alle vostr' ombre
S'inalzerà la mia canzon segreta,
E voi verrete sul mio cor con tutta
La dolce possa della doglia vostra.

(*p*) Si sa che Connal restò ucciso in una battaglia contro Dargo: ma la tradizione non determina s'egli sia stato ucciso dal nemico, oppur da Crimora. *T. I.*

È probabile che il poeta abbia voluto render mirabile la morte dell'eroe con questa finzione. Ma questa mirabilità è alquanto strana. Ossian è assai più felice nel rappresentar le sue storie che nell'inventarle.

(*q*) Questo è come l'epitaffio dei due amanti.

Tre giorni i Re stettèrsi in festa, il quarto
Spiegàr le vele: aura del nord sul legno
Porta Fingallo alle morvenie selve.
Ma lo spirto di Loda assiso stava
Nelle sue nubi, di Frotàl le navi
Seguendo, e in fuor si sospingea con tutti
Gli atri suoi nembi: nè però si scorda
Delle ferite di sua tetra forma,
E dell' Eroe la destra anco paventa.

CALLODA

POEMA

CANTO I.

ARGOMENTO

Fingal in uno de' suoi viaggi all' isole Orcadi, intrapreso per visitare il suo amico Cathulla re d' Inistore, fu spinto dalla tempesta in una baja della Scandinavia vicino alla residenza di Starno. Quel Re veggendo a comparire gli stranieri lungo la costa, raccolse le sue tribù, e s' inviò ad Uthorno per assalirgli: ma come intese esser questo Fingal, di cui avea sperimentato il valore, pensò di ricorrere al tradimento, e mandò invitandolo al suo convito. Fingal, che ben conosceva la perfidia, e l' atrocità di costui, ricusa d' andarvi, e si accinge a difendersi, qualora fosse assalito da Starno. Venendo la notte, Duthinaruno, uno degli eroi caledonj, propone a Fingal d' osservare i movimenti del nemico. Il Re stesso in-

traprende di vegliare. Avanzandosi verso il nemico, viene alla grotta di Turthor, ove Sterno avea confinata Conban-carglas, figlia d'un capo vicino da lui ucciso. Fingal giunge al luogo di adorazione, ove Starno e suo figlio Svaran consultavano lo spirito di Loda intorno l'esito della guerra. Incontro di Fingal e Svaran. Il canto si chiude colla descrizione dell'aerea sala di Cruth-loda, chi si suppone l'Odin della Scandinavia, mentovato nel poema precedente.

Canto una storia antica (*a*): a che dell'aria
Peregrina invisibile gentile,
Che ti trastulli col velluto cardo,
A che placida auretta, abbandonasti
D'Ossian l'avido orecchio (*b*)? io non ascolto
Tintinnìo d'arpa e non garrir di rivo.
Cacciatrice di Luta (*c*), ah vieni, e l'alma
Col suon leggiadro al buon cantore avviva (*d*).
A te guardo, o Loclin, guardo al solcato
Golfo d'Utorno, ove Fingal discese
Dall'oceàn, mentre ruggiano i venti.
Pochi del duce nell'estrania terra (*e*)
Sono i seguaci. Il fero Starno invìa
L'abitator di Loda (*f*), onde al convito
Fingallo inviti: ma i trascorsi fatti

(*a*) Il titolo del poema, Cath-loda, significa *la battaglia di Loda*.

(*b*) Ossian è sempre ghiotto di suono. È naturale che chi è privo d'un senso, brami tuttora di risarcirsi coll'altro.

(*c*) Parla a Malvina.

(*d*) Il testo: *rotola addietro la sua anima al bardo*.

(*e*) L'autore la chiama *sconosciuta*: ma tale non poteva essere in rigor di termine, essendo questa vicina a Gormal, sede di Starno, ove Fingal s'era già trovato più d'una volta.

(*f*) Uno scaldo, ossia un bardo danese.

L' Eroe rimembra, e di giust' ira avvampa.
Non fia giammai che nè Gormal, nè Starno
Vegga Fingallo: su quell'alma atroce
Errano tetre immagini di morte (*g*),
Come d'autunno nugoloni oscuri.
Poss'io scordarmi la vezzosa figlia
Di quel padre crudel (*h*)? Cantor di Loda,
Va' va': Fingallo il suo parlar non prezza
Più che fischio di nembo (*i*). O Dumaruno (*k*)
Braccio di morte, o del ferrato scudo
Signor, Crommàglo, o pro' Strummòr, ch' esulti
Nelle battaglie (*l*); e tu Cormàr di cui
Guizza sull' onde il baldanzoso legno
Come rosso vapor di nube in nube;
Eroi, stirpe d'eroi sorgete, e cerchio
Fate al Re vostro: questa estrania terra
Provi la nostra possa; ognun risguardi
L'avito scudo, e 'l gran Tremmorre imiti
Guidator di battaglie. O dal tuo ramo,
Ove pendi lassù misto coll'arpe,
Scendi mio scudo (*m*); o questa onda travolvi
Che ci sta sopra, o meco giaci in terra.
Tutti s'alzàr, nè voce uscìo, ma rabbia

(*g*) L'originale: *morti errano come ombre sopra la feroce sua anima*.

(*h*) Aganadeca figlia di Starno, uccisa dal padre per aver discoperta a Fingal la cospirazione contro la sua vita. *Fing. c. 3*

(*i*) Segue nell'originale: *nembi che quà e là rotano il cardo nelle valli d' autunno*. Questa particolarità s'è omessa come oziosa ed imbarazzante.

(*k*) Duth-maruno; è un nome assai famoso nella tradizione, benchè i poemi che descrivevano le sue imprese sieno perduti. Egli, e tre altri suoi compagni sono mentovati, come seguaci di Comal padre di Fingal nella sua ultima battaglia contro la tribù di Morni, in un poema che si conserva, ma ch' è molto posteriore ai tempi di Ossian. *T. I.*

(*l*) L'originale: *abitator dell' ale della battaglia*.

(*m*) Il testo ha: *scendi tu che abiti tra le arpe*, e nulla più. Non era facile ad intendersi ch' egli parli dello scudo. Vicendevolmente nel canto 5. di *Temora*, Ossian chiama *abitatrice fra gli scudi* l' arpa.

Parla nei loro volti, afferran l'aste,
Han le lor alme in sè raccolte: alfine
S'alzò repente dei percossi scudi
Un lungo consonar: ciascun dei duci
N'andò al suo poggio: disugual susurro
S'udìa di canto tra 'l buffar dei venti (*n*).
Rifulse ampia la luna. Armato innanzi
Fessi il gran Dumaruno, egli che venne
Già dall'alpestre Cromacarno (*o*), il torvo
Cacciator del cignale: ei sparse all'aura
Le vele sue verso Cruntormo (*p*) ondosa,
Quando un frequente rintronar di corno
Scosse i suoi boschi (*q*): in perigliosa caccia
Ei fra'nemici (*r*) isfavillò: spavento
Al tuo gran core, o Dumaruno, è ignoto.
O figlio di Comallo, io, disse, i passi
Moverò per la notte, a spiar pronto
Le mosse di Loclin: scorgomi a fronte
Svarano, e Starno dei stranier nemico (*s*);
E non senza cagion curvansi innanzi

(*n*) Tutto ciò dinota un raccoglimento feroce per la guerra, e una specie d'invocazione ai morti.

(*o*) Il traduttore inglese non ci dà la spiegazione di questo nome, nè accenna dove fosse. Parrebbe che questo dovesse essere il soggiorno di Tuthumaruno Ma più sotto egli è chiamato più volte *duce di Cruthmocraulo*. Forse Cromacarno era vicino a Cruthmocraulo, o forse era questo un luogo in Ithorno nella Scandinavia, donde uno degli antenati di Duthmaruno venne a stabilirsi fra i Caledonj.

(*p*) Crumthormod, una delle Orcadi o isole di Shetland. *T. I.*

(*q*) Questo par che debba esser il senso delle voci dell'originale: *quando Crumthormod svegliò i suoi boschi:* ciò si conferma da quel che segue.

(*r*) Chiamerà forse nemici i capi di Crumthormod, come dipendenti dai re di Loclin, che generalmente erano nemici dei Caledonj: o forse nella caccia si sarà appiccata una zuffa. In ogni modo, il luogo allude ad una impresa gloriosa di Duthmaruno, benchè non spieghi chiaramente qual ella fosse.

(*s*) Nel testo inglese l'aggiunto di *nemico degli stranieri* è dato a Svarano, credo per errore di stampa. Di fatto più sotto al v. 168 lo stesso titolo è dato con più ragione a Starno.

La Pietra del Poter. Ma s' io non torno,
La sposa mia siede solinga e mesta
Nella magion paterna, ove a scontrarsi
Vanno con l' onde due frementi rivi,
Di Crammocraulo (*t*) nella piaggia ombrosa
Che sopra ha verdi colli, e'l mar dappresso.
Va lungo il lito il mio Candòna (*v*) errando,
E con vaghezza fanciullesca intento
Nella strillante folaga s' affissa.
Fingallo, e sposa io t'accomando e figlio.
Tu lei conforta, ed a Candòna arreca
Il teschio del cignal (*x*), fa ch' egli apprenda
Quanta gioja inondasse il sen del padre,
Quando d' Itorno il setoloso mostro (*y*)
Sull' asta sua rotò confitto. O prode,
Fingal riprese, i padri miei rammento,
E vo per l'onde ad imitargli inteso.
Non fu tra lor chi d' un periglio ad altri
L' onor cedesse (*z*); dei nemici in faccia
Freddo timor non mi germoglia in petto,
Benchè le spalle mi ricopra e sferzi
Chioma di gioventù: no no, t' arresta,
Duce di Crammocraulo, il campo è mio.
Disse, ed armato si slanciò d' un salto
Oltre il rivo di Turtoro, che lungi
Manda di notte un violento rugghio
Là di Gormàl per la nebbiosa valle.
Isfavillante della Luna il raggio

(*t*) Duthmaruno abitava al nord della Scozia in quella parte ch' è al dirimpetto dell' isole Orcadi. *T. I.*

(*v*) Cean-daona, il figlio di Duthmaruno. Dopo la morte di Fingal egli divenne famoso nelle spedizioni di Ossian. Nella tradizione vien chiamato *Candona dai cignali*; il che mostra che si distinse in quel genere di caccia che gli vien raccomandato dal padre. *T. I.*

(*x*) Dovea dunque il padre averlo conservato in qualche modo, e portato seco nelle guerre come un trofeo.

(*y*) L' originale: *la setolosa forza d' Itorno*.

(*z*) L' originale: *loro erano i tempi del pericolo*.

Fiedea le balze; a quel chiaror rifulse
Leggiadra forma; di Loclin donzella
La scopriano le vesti (*a*); ondeggia il crine,
Biancheggia il petto, disuguali e brevi
Sono i suoi passi; uno spezzato canto
Lancia sul vento, ad or ad or dibatte
Le bianche braccia, e si contorce: angoscia
Par che in quell'alma desolata annidi.
O Torcutorno (*b*) dall'antico crine,
Ella cantò, dove t'aggiri? intorno
Forse al Lula paterno? ah tu cadesti
Lungo le sponde de' tuoi rivi, o padre
Dell' infelice Combacarla afflitta.
Cadesti sì, ma pur talor ti scorgo
Presso le sale spaziar di Loda,
Quando la notte colla larga vesta
Fosco-faldata al muto ciel fa velo.
Talor pur anco il tuo ferrigno scudo
La Luna affronta, e ne l'adombra: io scorgo
Il suo bujo avanzantesi: per l'aria
Tu veleggi su i venti, e tu nel foco

(*a*) Nel testo si dice solo, ch' ella *era simile alle donzelle di Loclin*: ma non so come potesse ravvisarsi tale fuorchè alle vesti. In altro poema parlando d'una giovine britanna si dice, *che le sue vesti erano dell' estrania terra*.

(*b*) Torcul-torno, secondo la tradizione, era re di Crathlun, nel distretto nella Svezia, presso il fiume Lulan Avendo questi invitato amichevolmente in sua casa Starno di Loclin, i due re coi loro seguaci andarono a caccia, ed essendo sbucato dal bosco un cignale fu tosto ucciso da Torcul-torno. Parve a Starno che con ciò fosse violato il privilegio degli ospiti, i quali erano sempre onorati, come si esprime la tradizione, *col pericolo della caccia*. Tanto bastò, perchè quel feroce appiccasse zuffa, in cui Torcul-torno co' suoi restò disfatto ed ucciso. Starno continuando la sua vittoria devastò il distretto di Crat-lun, e giunto alla residenza di Torcul torno, ne menò schiava Conban-carglas figlia del suo nemico, e la confinò in una grotta presso il palagio di Gormal, ove di cordoglio impazzì. *T. I*

Questo è il canto di Combau-carglas, che si lagna della morte del padre e della sua miseria.

Delle meteore per la notte accendi
Il lungo crin, che ne divampa e striscia.
Or perchè me nella mia grotta oscura
Scordi mesta e solinga? Ah dalle sale
Del poderoso Loda un guardo, o padre,
Volgi che mi conforti, e pietà prendi
Dell'infelice Conbacarla afflitta.
Chi sei? Fingal domanda: Ella tremante
S'arretra. Oh chi sei tu, l'Eroe riprende,
Voce notturna? Ella pur teme, e muta
Si rannicchia nell'antro. A lei s'accosta
Fingallo; e'l cuojo annodator discioglie
Dalla candida mano: indi novella
Chiede de'padri suoi. Presso il torrente
Di Lula, essa incomincia, avea soggiorno
Torcutorno di Cratlo; aveal, perch'ora
Ei va scuotendo la sonante conca
Nella sala di Loda: armato incontro
Feglisi Starno di Loclin, pugnàro:
Lungo e fero conflitto! alfin pur cadde
Torcutorno mio padre. Io dalla rupe
Scendea, coll'arco nella man del sangue
Di saltellanti cavrioli intriso,
E rannodava la scomposta chioma
Scherzo de' venti: odo un rumor; protendo
Gli occhi, mi s'alza il molle sen, m'avvio
Per iscontrarti, amato padre. Ahi lassa!
Starno era questi, il truce re: rota egli
Sopra di me gli occhi di bragia, ombrati
Dall' ondeggiante setoloso ciglio,
Gioja atroce spiranti (c). Ov'è mio padre,

(c) L'originale porta: *oscuro errava l'irsuto suo ciglio sopra il suo increspato sorriso*. Un ciglio che ondeggia sopra un sorriso, o se si vuol, sopra un labbro, è un'idea alquanto strana, e più che caledonia. S'è cercato di renderla un po' più nostrale.

Dissi già sì possente? . . . ah tù sei sola (*d*)
Fra' tuoi nemici, dolorosa figlia
Di Torcutorno. Ei per la man m'afferra,
Scioglie le vele e me piagnente in questa
Grotta nasconde. Ad or ad or si mostra
Quasi infetto vapor, (*e*) lo scudo a fronte
M'alza del padre mio: ma pur talvolta
Passa quinci oltre a serenarmi un vago
Raggio di giovinezza: (*f*) o raggio amato,
Tu solo alberghi in questo cor dolente.
Vaga figlia di Lula, a te soprasta
Nembo segnato di focose striscie (*g*),
Disse Fingallo: eh di guardar tralascia
La fosca Luna, o le meteore ardenti (*h*).
L'acciar mio ti sta presso, e l'acciar questo
Non è del fiacco, nè dell'alma oscura.
Vaghe donzelle in tenebrosa grotta
Non si chiudon tra noi, nodi tenaci
Non fanno oltraggio a bianca man gentile;
Gaje in Selma si curvano sull'arpa
Le vergini d'amor, nè la lor voce
Per la deserta piaggia invan si sperde.
. . . . . (*i*)
Fingal più oltre s'avanzò sin dove

(*d*) La donzella presentì tosto che il padre era stato ucciso da Starno.

(*e*) L'originale: *ad ora ad ora egli viene, ammassata nebbia*.

(*f*) Intende parlar di Svarano, di cui s'era innamorata nella sua prigionia.

(*g*) Par ch'ei parli di Starno. Nell'originale ciò è detto generalmente: *una nube segnata di focose strisce rotola intorno l'anima*; il che non fa un senso ben chiaro. Il le Tourneur traduce in modo, come se la nube fosse il cordoglio della bella, e le strisce di foco fossero l'amore di lei per Svarano; ma tutto ciò che segue, non si riferisce che a Starno, e al soccorso che volea darle Fingal contro quel brutale.

(*h*) Allude a ciò che diceva Conban-carglas nel suo soliloquio intorno l'ombra di Torcul-torno, cercandola per l'aria, come per ottenerne soccorso.

(*i*) Qui l'originale è mancante.

Di Loda balenavano le piante
De' venti al soffio scotitor; tre pietre
V' ergon muscosi capi; indi un torrente
Carco di spuma rotolon si versa;
E terribile rotasi d' intorno
La rosso-fosca nuvola di Loda.
Fuor dagli orli di quella, incognita ombra,
Sformata in forma di nebbioso fumo (*k*),
Traguarda, e manda un' interrotta e roca
Voce, che 'l rugghio del torrente avanza.
Lì prèsso appiè d' una sfrondata pianta
Stanno curvi due re, Svarano, e Starno
Nemico dei stranieri, a corre il sacro
Misterìoso suon: s' appoggian quelli
Su i loro scudi, han tese l' aste; il nembo
D' oscurità stride di Starno intanto
Per la folta del mento ispida chioma.
Udìro i passi di Fingallo, alzàrsi
Nell' arme lor; va', disse Starno, atterra,
Svaran, colui che 'l temerario passo
Osa inoltrar, prendi il paterno scudo.
Egli è rupe di guerra. Ei move e scaglia
L' asta raggiante, ella restò confitta
Nell' albero di Loda: allora entrambi
Trasser la spada e s' azzuffar. L' acuta
Lama di Luno (*l*) in mezzo a' cuoj si spinge
Del brocchier di Svaran; quei cade, infranto
Cade pur l' elmo: il sollevato acciaro
Fingallo arresta (*m*); disarmato ignudo
Stette Svaran, ne freme, i muti sguardi
Ei rota, al suol getta la spada (*n*), e lento
Lungo il torrente s' incammina e fischia.

(*k*) Il fantasma di Odin.
(*l*) La spada di Fingal.
(*m*) Fingallo, pago della vittoria, non cerca mai la morte del vinto.
(*n*) Confessando dispettosamente d' esser vinto.

L'adocchiò Starno, e furibondo in atto
Volse le spalle: atro-velluto il ciglio
Vedi ondeggiar sull'addensata rabbia
Che gli scoppia dal guardo (*o*); egli di Loda
Contro l'albero avventasi coll'asta,
E s'avvìa borbottando: entrambi all'oste
Vennero di Loclin, d'orgoglio e d'ira
Ambi bollenti; frementi, spumanti
Come duo rivi in rovinosa pioggia.
Alla pioggia di Turtoro frattanto
Tornò Fingallo: d'oriente il raggio
Vivido sorse, e tra le man del Duce
Riverberò sulle Loclinie spoglie.
Bella dalla sua grotta uscì la figlia
Di Torcutorno: il crin raccoglie, ed alza
La sua rozza canzon, canzon che spesso
Sonar s'udìa nelle paterne sale
Fra le conche di Lula. Ella di Starno
Vide lo scudo sanguinoso; in volto
Le sorrise la gioja, e già . . . ma l'elmo
Vede anco infranto di Svaràn, s'arretra,
S'asconde impallidita; (*p*) ah tu cadesti,
Speme di questo cor, cadesti, ed io . . . (*q*)!
. . . . . (*r*)
Utorno, alpestre Utorno (*s*),
Che sull'onde soggette alzi la fronte,
La Luna

(*o*) L'originale: *il suo velluto sopracciglio ondeggia sopra l'ammassata sua rabbia*. Il traduttore ha creduto ben fatto di collocar nell'occhio cotesto cumulo di rabbia, perchè il ciglio potesse ondeggiarvi sopra, senza gran difficoltà. Così l'espressione è meno strana, senza esser men forte.

(*p*) Credendolo ucciso.

(*q*) L'originale: *tu sei caduto presso i tuoi cento ruscelli, o amor di Conhan-carglas*.

(*r*) Qui pure una parte dell'originale è perduta.

(*s*) Il traduttore, conservando i sentimenti di questa canzone, gli ha disposti con quell'ordine che più gli tornava in acconcio.

S' imbruna
Dietro i folti tuoi boschi: in su la vetta
Delle tue balze siede
La nebulosa,
La spaventosa,
Abituro inamabile dell'ombre,
La magion di Crulloda (*t*),
La negra Loda (*v*)
Della funesta intenebrata sala (*x*):
Per lo tetto,
Per li fianchi
Vampeggiano,
Volteggiano
Vario-pinte meteore a torme a torme,
E vi stampan focose orribili orme.
Vedo Crulloda, il vedo
Benchè tra i globi di sua nebbia involto:
Il rugginoso volto
S' affaccia allo sportel, cingonlo i tetri
Sformati spetri; — ei colla destra afferra
Scudo di guerra; — la sinistra ha innante
Conca sonante. — Egli la scote e stende
A chi più splende — nell'orror guerriero (*y*),
E va più nero — d'altro sangue ostile.
Ma tra Crulloda e 'l vile
Si frappone il suo scudo, e ne lo scosta,
Di rapprese tenèbre orrida crosta (*z*).

(*t*) Cruth-loda: questa voce dal traduttore inglese non è spiegata. Dovrebbe significare *il Dio, o lo spirito di Loda*.

(*v*) Sembra che in Uthorno vi fosse un informe tempio di Odin, venerato con orrore da quegl'isolani.

(*x*) La descrizione dell'aerea sala di Odin è più pittoresca di quante ve ne sono nell'Edda, o nell'altre opere degli scaldi settentrionali. *T. I.*

(*y*) Vedi ciò che s'è detto intorno Odin nel fine dell'annotazione al poema precedente, come pure la canzone di Regner Lodbrog riferita dal sig. Blair nel tomo 4 di queste poesie.

(*z*) L'originale: *crosta d'oscurità*.

Gaja qual arco (*a*)
Che poi ch'è scarco
Di pioggia, il cielo
Ne pinge il velo
D'un bel balen;
Vien la di Lulla (*b*)
Vaga fanciulla
Dal bianco sen.
. . . . . (*c*)

CANTO II.

ARGOMENTO

Fingal ritorna sul fare del giorno; e dà il comando delle sue genti a Duth-maruno. Questi attacca il nemico, e lo respinge sopra il torrente di Turthor. Fingal richiama i suoi; Duth-maruno torna vittorioso, ma ferito mortalmente, e spira da lì a poco. Ullino in onor del morto racconta la storia di Strinadona e di Colgormo, uno degli antenati di quell'eroe.

Ove sei regio figlio? e che trattienti?
Esclama Dumaruno: ohimè! cadesti
Forse, o di Selma giovinetto raggio?
Egli non riede: ah perchè tarda? albeggia

(*a*) Dal seguente squarcio lirico, che si riferisce a Conbancarglas, si raccoglie ch'ella morì forse per l'appresa morte di Svarano. Convien dire che costei avesse una furiosa fretta di morire: se tardava un momento, Fingal poteva disingannarla con una parola.

(*b*) Il traduttore si è preso la piccola libertà di aggiunger un *l* a *Lula*, come di sopra al v. 239 levò un *t* alla voce *spettri*. Questo è il meno che si possa far per la rima.

(*c*) Manca il restante del canto.

Sopra Utorno il mattino; il Sol la nebbia (*a*)
Punge co' rai: su su, guerrieri, alzate
Gli scudi al mio cospetto: il re non debbe
Cader come vapor, che il ciel lambendo (*b*),
Orma in bosco non lascia. Eccolo, il veggo,
Ei viene, ei vien qual aquila sonante
Dal conflitto dei venti; in mano ei porta
Le spoglie di Loclin: per te, Fingallo,
Eran nostr'alme intenebrate e meste.
Dumarùno, ei rispose, a noi dappresso
Fansi i nemici; escono fuor quasi onde;
Che per la nebbia ad or ad or fan mostra
Di lor cime spumose: il peregrino
Si rannicchia tremante, e non sa dove
O celarsi o fuggir. Ma noi tremanti
Peregrini non siam: figli d'eroi,
Ora è d'uopo d'acciaro: alzar la spada
Dovrà Fingallo? o de' miei duci alcuno
La guerra condurrà? De' padri i fatti,
Soggiunse Dumaruno, ai nostri passi
Scorta e lume son sempre. Ancor che involto
Entro la fosca nuvola degli anni,
Pur si scorge Tremmòr (*c*): fiacca non era
L'anima dell' Eroe; nè fatti oscuri
Per quel lucido spirto ivano errando.
Da cento poggi lor, da cento rivi (*d*)
Mossero un tempo a Colgacrona erboso (*e*)

(*a*) L'originale: *nella sua nebbia è il sole sopra il suo colle.*

(*b*) L' originale: *egli non deve cader simile a un foco dal cielo, il di cui luogo non è segnato sopra il bosco.*

(*c*) L' originale: *Tremmor dall' ampio scudo scorgesi ancora in mezzo agli oscuri suoi anni.*

(*d*) Nel seguente episodio si contiene la relazione più probabile dell' origine della monarchia fra i Caledonj. Se n' è già parlato nel ragionamento preliminare. *T. I.*

(*e*) Nella valle di Crona, verso il nord del vallo d'Agricola: dal che può raccogliersi, che i nemici de' Caledonj fossero Romani, o Britanni della provincia. *T. I.*

Le morvenie tribù; ciascuna avea
Alla testa il suo duce, e ciascun duce
D'esser pretende il condottier; le spade
Snudano a mezzo, rotano gli sguardi
Rossi d'orgoglio; l'un dall'altro irati
Stanno in disparte, e dispettose voci
Van bisbigliando: io cederò? qual dritto?
Perchè? fur pari i nostri padri in guerra.
Tremmorre era co' suoi: sferzava il tergo
Giovenil crine, e maestade ha in volto.
Vide i nemici avvicinarsi, e cruccio
L'alma gli strazia; le dannose gare
Cerca acchetar con provido consiglio;
Vuol che ciascun dei duci alternamente
Guidi le squadre: le guidàr, fur vinti:
Scese Tremmorre alfin, le schiere al campo
Guidò pur esso; gli stranier fuggìro.
S'affollàro i guerrieri, e cerchio intorno
Féro al campione, e d'esultanza in atto
Picchiàr gli scudi. Allor la prima volta
Dalla regal sala di Selma uscìro
Le voci del poter (*f*): pure a vicenda
Negli scontri minor (*g*) soleano i duci
Spiegar vessillo: ma qualor gagliardo
Sorgea periglio, rispettosi e presti (*h*)
Correano al Re, nè vi correano indarno;
Ch'era lo stesso a lui vittoria e pugna.
E ben, disse Crommàglo, assai son chiare
Le avìte gesta: ma chi fia che innanzi
L'occhio del Re l'asta sollevi (*i*)? ingombra

(*f*) Cioè: allora per la prima volta il capo di Selma acquistò un'autorità regia sopra i Caledonj.

(*g*) Le parole *negli scontri minor* si sono aggiunte dal traduttore, perchè la sentenza non sembrasse contradittoria.

(*h*) Si è cercato di sviluppar meglio il senso dell'originale: *allora era l'ora del Re di conquistar nel campo*.

(*i*) Crommaglas mostra di non credere che il presente pericolo fosse bastevolmente degno di Fingal, e che perciò avesse luogo la prima istituzione di Tremmor.

Nebbia colà quei quattro poggi oscuri;
Per mezzo ad essa ogni guerrier colpisca
Lo scudo; forse entro quel bujo i spirti
Scender potriano, e destinarci al campo.
Salse ognuno il suo poggio: il suon dei scudi
I cantori notàr; suonò più forte,
Dumarùno, il tuo cerchio; or va, sei duce:
Come precipitose e sonanti onde
Vien la schiatta d'Utorno; è Starno innanzi
E 'l pro' Svaran: sopra i ferrati scudi
Tendono il guardo, come suol talvolta
Crulloda occhi-focoso, allor che il capo
Sporge dagli orli d'offuscata Luna,
E veste il ciel di sue ferali insegne (*k*).
Appo il ruscel di Turtoro i nemici
Scontràrsi: si sollevano, s'affrontano
Quai flutti accavallantisi; i sonanti
Colpi meschiàrsi: volano nell'alto
Di schiera in schiera orride morti: i campi
Sembran due nembi grandinosi il seno,
Nelle cui falde avviluppati e attorti
Sbattonsi i venti: in giù piomba confuso
Il rovinìo delle piovose stroscie
Con accoppiato rugghio, il mar percosso
Ne sente il pondo, e si rigonfia, e sbalza.
Zuffa d'Utorno, orrida zuffa, e come
Narrerò le tue morti? Ora tu stanzi
Cogli anni che passàro, e sul mio spirto
La tua memoria inaridisce e sfuma (*l*).
Starno pugnò, pugnò Svarano; entrambi
Sgorgan furor: ma paurosa, o fiacca
Non è la man di Dumarùno: il brando
Rota, incalza Loclin, l'ancide o sperde.
Ne fremettero i regi: un rancor cupo
Rode i lor cori, alle fuggenti schiere

(*k*) L'originale: *e sparge i suoi segni sopra la notte.*
(*l*) L'originale: *tu appassisci sopra la mia anima.*

Torcono il guardo inferocito. Il corno
Squilla di Selma, d'Albìon selvosa
Tornano i figli al noto suon, ma molti
Sulle ripe di Turtoro prostesi
Molti eroi di Loclin lascian nel sangue.
O di cignali cacciatore, o duce
Di Cromacarna, il Re gridò, non senza
Sanguigne spoglie e generosa preda
Veggo l'aquila mia tornar dal campo.
Palpiterà di gioja il bianco petto
Della vagha Lanilla (*m*), e a' tuoi trionfi
Candona tuo s'allegrerà. Colgormo,
Riprese il Duce, di mia stirpe il primo
Sen venne ad Albìon. Colgormo il prode
Solcator dell'oceano. Egli in Itorno
Il fratello trafisse, e de' suoi padri
La terra abbandonò (*n*): tacito ei scelse
Presso l' alpestre Crammocraulo il luogo
Del suo soggiorno; bellicosa stirpe
Da lui discese, uscì ciascuno in campo,
Ma ciascun vi perì; quella ferita
Che loro uccise, è mio retaggio (*o*). Ei trasse
Dal suo fianco uno stral, pallido cadde
Su straniero terren: ma l'alma a volo
Levossi, e i padri a visitar sen corse
Nella lor tempestosa isola: ei gode
Là d'inseguir col suo dardo di nebbia
Nebulosi cignali. A quella vista
Stettero i duci taciturni immoti
Quasi pietre di Loda; il peregrino
Per lo dubbio chiaror di fioca luce
Le scorge, e veder crede alte ombre antiche
Meditanti fra lor future guerre.

(*m*) Lanul, la sposa di Duthmaruno.
(*n*) La sua istoria è riferita diffusamente più sotto in questo medesimo canto.
(*o*) L'originale: *la ferita de' miei padri è mia*.

Notte scese in Itorno. I guerrier foschi
Stan pure in doglia, non curando i nembi
Che lor fischian fra i crini: alfin s'udìo
Del pensoso Fingallo (*p*) uscir la voce.
Chiama Ullino dall'arpe, e ad esso impone
Di sciorre il canto. Non vapor cadente (*q*)
Fu già l'eroe di Crammocraulo; egli era
Sole possente allumator del cielo,
Che nella forza de' suoi raggi esulta.
Ullino, i nomi de' suoi padri appella
Dai lor foschi soggiorni. — Itorno, Itorno,
Il cantor cominciò, che torreggiante
Al mar sovrasti, e perchè mai sì fosco
D'oceàn tra la nebbia il capo ascondi?
Dall'acquose tue valli uscìo la forte
Al paro delle rapide possenti
Aquile tue d'infaticabil penna,
La stirpe dell'intrepido Colgormo,
Delle sale di Loda abitatrice.
Nell'isola di Tormo il poggio ondoso
S'alza di Larta, che il boscoso capo
Ama chinar sopra una cheta valle.
Colà di Cruro alla spumosa fonte
Rurma abitava, cacciator ben noto
Di setosi cignali; era sua figlia
Strinadona (*r*) gentil, candida il seno,
Meraviglia a veder. Molti possenti
Re, molti eroi di ferrei scudi, e molti
Garzon di lunga inanellata chioma
Venner di Rurma all'echeggianti sale,
Per vagheggiar la maestosa e vaga
Cacciatrice di Tormo; invan, tu volgi

(*p*) L'originale: *Fingal alfine scoppiò fuora dai pensieri della sua anima*.
(*q*) Parole di Fingal.
(*r*) Strina-dona, *zuffa d'eroi*. Questo è il solo nome d'origine celtica che trovasi in questo episodio. *T. I.*

Freddo su tutti e trascurato il guardo,
Strinadona gentil, candida il seno.
S'ella movea lungo la piaggia il passo,
Vincea il suo petto al paragon la bianca
Mollissima lanugine di cana (*s*);
S'iva sul lito ondi-battuto errando,
Del mar la spuma nel candor vincea:
Due stelle erano gli occhi, era la faccia
Gaja e ridente, come il vivid'arco
Del ciel piovoso; i nereggianti crini
Per lo volto ondeggiavano, quai spesse
Nubi fosco rotantisi; tu sei
L'abitatrice dei leggiadri cori,
Strinadona gentil, candida il seno.
Venne Colgormo l'occhi-azzurro, e venne
Colcusùra possente: i due fratelli
Lasciàro Itorno, d'ottener bramosi
Il bell'astro di Tormo: ella mirogli
Ambi nell'arme rilucenti, e tosto
Le si fisse in Colgormo il guardo e 'l core:
Ei suo pensiero, ei sogno suo. Comparve
L'occhio notturno d'Ulloclina (*t*), e vide
Della donzella il tenero sospiro,
L'alzar del seno, e 'l volteggiar del fianco (*v*).
Muti i fratelli per gelosa rabbia
Aggrottaron le ciglia, e minacciose
Dei torbid'occhi si scontràr le vampe.

(*s*) La cana è un certo genere d'erba che cresce copiosamente nelle paludi del nord. Il suo gambo è del genere cannoso, e porta un fiocco di piuma che somiglia molto al cotone: esso è eccessivamente bianco, e perciò spesso introdotto dai bardi nelle similitudini intorno la bellezza delle donne. *T. I.*

(*t*) Ul-loclin, *la guida a Loclin*, nome d'una stella. Così troviamo in altri luoghi *Ul-erin*, la guida all'Irlanda.

(*v*) Nell'originale non vi sono che queste parole, *e vide le agitate braccia di Strinadona*. Il poeta intende di significare l'inquietudine amorosa della donzella; ma questo solo indizio non fa sentir abbastanza il suo intendimento. Il traduttore ha sostituiti alcuni altri contrassegni che hanno una relazione più stretta colla passione di una giovine innamorata.

Volgonsi altrove, si rivolgon tosto (*x*),
Batton lo scudo, e sugl'ignudi acciari
Stanno le destre di furor tremanti.
Pugnàr: dubbia è la pugna; alfin nel sangue
Colculsùra cadéo. Fremè di sdegno
L'antico padre, e discacciò Colgormo
Lunge da Itorno, onde ramingo errasse,
Scherzo dei venti (*y*). Egli il suo seggio elesse
Nello scoglioso Crammocraulo, in riva
Di straniero ruscel; ma non è solo
In sua tristezza il Re dolente; appresso
Stagli di Tormo l'amorosa stella
Strinadona diletta, e lo conforta
. . . . . (*z*).

CANTO III.

ARGOMENTO

Descrivesi la posizione dell' armata danese, e de' suoi re. Colloquio di Starno e Svarano. Starno vuol persuadere il figlio ad uccidere proditoriamente Fingal che riposava sul colle vicino. Affine d' inanimarlo a un tal colpo, e di levargli ogni scrupolo, gli arreca il suo proprio esempio, e racconta la storia di

(*x*) Queste voci si sono aggiunte. L'originale dice solo, *voltano via*, il che può sembrar contradittorio a quel che segue. Il voltar via de' due fratelli non è che un atto di agitazione, o piuttosto un contrassegno della fluttuazione de' loro animi combattuti dall'amor fraterno e dalla gelosia, che alfine la vince. Sarebbe ridicolo il dire che *voltavano via* per cercar un luogo appartato. Non v'erano allora leggi contro i duelli, e la ferocia di que' tempi non permetteva a costoro di vergognarsi o nascondersi.

(*y*) L'originale: *lo cacciò ad errar sopra tutti i venti*.

(*z*) Manca il restante del canto.

Foinar-bragal. Era questa sorella di Starno, che essendosi innamorata di Corman-trunar, signor di Urlor, era scappata con lui. Anniro suo padre unito a Starno lo inseguì sino ad Urlor, e venne a battaglia con Corman-trunar, ma fu sconfitto. Starno volendo vendicarsi a qualunque prezzo, si travestì da cantore, andò a Corman-trunar, e fingendo che Anniro fosse morto, chiese da quello una tregua, finchè si rendessero al morto gli onori funebri. Indi aspettando che gli amanti dormissero, gli uccise ambedue, e tornò ad Anniro che si rallegrò moltissimo per questo fatto. Negando Svarano di aderire alla proposizione di Starno, si accinse egli stesso a una tal impresa. È vinto e fatto prigioniero da Fingal; ma dopo un acerbo rimprovero della sua crudeltà, è lasciato partire liberamente.

Da qual fonte mai sgorga? in qual profonda
Incognita voragine si perde
La corrente degli anni? ove nasconde
I vario-pinti suoi lubrici fianchi (*a*)?
Io guardo ai tempi che passàr, ma foschi
Sembrano al guardo mio, come riflesso
Barlume fievolissimo di Luna

(*a*) Il *fianco vario colorato degli anni* è un'espressione piena insieme di vivacità e di aggiustatezza. I fatti, gli accidenti, i caratteri dei varj anni sono i colori che li distinguono. Ognun di essi ne ha qualcheduno di proprio. Gli anni della pace e dell'innocenza hanno il bell'azzurro d'un ciel sereno, quei della gloria virtuosa sfavillano col brillante del Sole; i nostri hanno una tinta originale che dovrà distinguerli per tutto il regno dei secoli. Ultima ed unica decade del secolo diciottesimo, tutti i colori delle meteore d'inferno si accozzarono per contrasseguarti.

Su lontano ruscello (*b*). Indi di guerra
Spuntan astri focosi (*c*), ivi sta muta
La schiatta de' codardi: ella non lascia
Di nobil orma ed ammiranda, impressa
La fronte dell' etade. O tu che stanzi
Colà tra i scudi, o tu che avvivi e desti
L' alma che manca, arpa di Cona, ah scendi
Con le tre voci tue (*d*): quella risveglia
Che raccende il passato, e fa ch' io scorga
De' prischi padri isfavillar le forme
Sopra la densa tenebrìa degli anni.
Nembosa Utorno in sul tuo fianco io veggo
Gli eroi del sangue mio: Fingallo è curvo
Di Dumarùno in sulla tomba; i duci
Non lungi stan (*e*). Ma rannicchiata in ripa
Del torrente di Turtoro nell' ombre
Sta l' oste di Loclin: rabbiosi i regi (*f*)
Siedon sui poggi lor; col mento inchino
Sopra lo scudo, alle notturne stelle,
Rossiccie peregrine d' occidente,
Tendono il guardo (*g*). Curvasi Crulloda
Sotto sembianze di meteora informe

(*b*) Il poeta s' immagina di veder le diverse età coesistenti. L' una è feconda d' uomini valorosi; nell' altra succede la generazione dei deboli. Sembra ch' ei si lagni indirettamente che questa ai trovi al suo tempo.

(*c*) L' originale: *qui sorgono rossi raggj di guerra*.

(*d*) Le tre voci dell' arpa sono il presente, il passato, e il futuro. Si scorge da ciò che anche appresso i Caledonj si attribuiva ai poeti la facoltà di predire. La loro attinenza coll' ordine de' Druidi, e la familiarità che aveano con l' ombre avrà loro meritato questa onorifica opinione.

(*e*) Nel testo si ha: *vicini a lui sono i passi de' suoi eroi cacciatori del cignale*. Ma più sotto egli dice espressamente che Fingal era solo, e ciò appunto diede a Starno coraggio per tentar di sorprenderlo. Convien dunque intender quel *vicini* per *non molto lontani*. Ad ogni modo Ossian non può scusarsi d' una inavvertenza o di cosa o di parola.

(*f*) Starno e Svarano.

(*g*) Naturalmente spiando qualche apparizione del loro Idolo.

I suoi divoti a rimirar; ei sgorga
Dal seno i venti, e gli frammischia agli urli (*h*),
Orridi annunziator de' cenni suoi.
Starno ben s'avvisò che il re di Selma
Non è facil vittoria (*i*): egli due volte
Pestò la quercia con furor. Suo figlio
Ver lui s'avanza, e mormora fra i labbri
Crucciose note. S' arrestàr; rivolti
L'un dall' altro si stan (*k*), due querce in vista
Percosse e curve da diversi venti;
Pende ciascuna in sul suo rivo, e intoppo
Fa co' gran rami alla corsìa de' nembi.
Fu già (Starno a dir prese) Anniro il padre
Foco distruggitor, lanciava il guardo
Balen di morte: erano a lui le stragi
Conviti e feste, e degli ancisi il sangue
Era al suo cor, quasi ruscello estivo
Allegrator d'inaridita valle.
Ei presso il lago di Lucormo un giorno
Uscì co' suoi per farsi incontro al grande
Abitator dei vortici di guerra (*l*),
Al prode Cormantrùna. Il campion, d'Urlo (*m*)

(*h*) Nell'originale si ha, *e gli marca co' suoi segni*. Ma che possono essere i segni d' uno spettro aereo, se non se gli urli e le strida? e in qual altro modo possono *marcarsi* i venti?

(*i*) Sel pensò egli per la sperienza che avea del valor di Fingal? o la raccolse dai segni di Crulloda? È verisimile che gli Scandinavi avessero fondata una specie di divinazione sopra i varj suoni del vento, suppposti cenni del loro idolo.

(*k*) Il brusco atteggiamento di Starno e di Svarano è assai bene adattato alla loro selvaggia asprezza. I caratteri dell'uno e dell'altro sono a prima vista poco diversi, ma esaminandoli meglio si troverà che il poeta gli ha destramente ambedue distinti. Entrambi sono destri, caparbj, superbi, e cupi, ma Starno è perfido, vendicativo, e crudele al più alto segno; la disposizione di Svarano, benchè selvaggia, è meno sanguinaria, ed ha qualche tintura di generosità. Sarebbe far un' ingiustizia ad Ossian il dire ch' egli non abbia una gran varietà di caratteri. *T. I.*

(*l*) L'originale: *abitator dell' ale della battaglia*.

(*m*) Urlor, dovrebbe essere un' isola della Scandinavia.

Lasciò i torrenti, ed a Gormàl sen venne
Con le sue navi: ivi adocchiò la bella
Figlia d' Annìro dalle bianche braccia,
Foinabrilla; ei l'adocchiò, nè freddo
Cadde sul duce e spensierato il guardo
Della regia donzella. Ella di notte
Fuggì soletta, e allo stranier sen corse,
Quasi raggio lunar che scappa e segna
Notturna valle di fuggente striscia.
Sul mar, chiamando a secondarlo i venti,
Mosse Annìro a inseguirla, e non già solo;
Era Starno al suo fianco: io, qual d' Utorno
Di giovinette penne aquila audace,
Gli occhi tenea fissi nel padre. Apparve
Urlo rugghiante: Cormantrùna armato
Ci spinse incontro i suoi guerrier; pugnammo,
Ma prevalse il nemico. Annìro involto
Stette nel suo furor; col brando irato
Facea tronconi delle verdi piante,
Gli occhi son bragia, e le tremanti labbra
Spuman di rabbia (*n*). Le sembianze e l' alma
Notai del padre, mi ritrassi (*o*); un elmo
Fesso dai colpi, e un traforato scudo
Colgo dal campo sanguinoso, incarchi
Della sinistra man (*p*); gravo la destra
Di rintuzzata lancia, in tal sembiante
Fommi al cospetto del nemico innanzi.

Luth-cermo mentovato di sopra sarà un lago in quelle vicinanze.

(*n*) *Le tremanti labbra ec.* è un' aggiunta perchè Starno intendesse meglio che il padre voleva dire e ordinar qualche cosa benchè la rabbia gl' impedisse di spiegarsi.

(*o*) Interpretando il desiderio del padre, si ritirò senza far motto, e si accinse a far un colpo atto a rallegrarlo.

(*p*) L' elmo spezzato, e lo scudo traforato non doveano servir d'armatura a Starno, ch' era coperto delle sue arme. Egli intendeva solo di tener nella mano questi arnesi, e presentarsi a Corman-trunar in questo aspetto, ch' era quello d' uomo vinto ed addolorato. Perchè ciò s' intenda meglio, il traduttore aggiunse quelle parole, *incarchi della sinistra man*.

Sopra una rupe, d'alta quercia al raggio
Stava il gran Cormantrùna, a lui dappresso
Foinabrilla dal ricolmo seno
Sedea sotto una pianta: io l'elmo e l'asta
Getto al suo piè, chiuso nell'arme (*q*), e parlo
Le parole di pace (*r*). In ripa al mare
Giace Annìro prosteso; il Re trafitto
Fu nella pugna; addolorato Starno
Gli alza la tomba: ei, me figlio di Loda (*s*),
Invia quà nunzio alla germana, ond'ella
Mandi una ciocca del suo crin sotterra,
Funebre dono, a riposar col padre (*t*).
E tu, signor d'Urlo rugghiante, arresta
Il furor della pugna, insin che Annìro
Dalla man di Crulloda igni-crinito
Prende la conca, guiderdon dei forti.
Proruppe in pianto la donzella e sorse,
E una ciocca stracciò, ciocca del crine
Ch'iva sul petto palpitante errando.
Recò la conca il Duce; e d'allegrarmi
Seco m'impose: io m'acquattai nell'ombre (*v*)
Chiuso la faccia nel profondo elmetto.
Sonno discese in sul nemico, io tosto
Sorgo qual ombra, colle dita estreme
Appuntando il terren; pian pian m'accosto,
E passo il fianco a Cormantrùna: e salva
Già non uscì Foinabrilla; ansante
Rota nel sangue il bianco sen: malnata
Figlia d'eroi, perchè destarmi a sdegno?

(*q*) Anche queste voci, *chiuso nell' arme*, si sono aggiunte dal traduttore. Senza di esse non può intendersi come Starno non fosse riconosciuto dalla sorella.

(*r*) O piuttosto della frode.

(*s*) Me che sono un figlio di Loda, un sacerdote di Odin, uno dell'ordine degli Scaldi.

(*t*) Questa è la stessa usanza dei Greci. Vaglia questa somiglianza per interessar gli eruditi.

(*v*) Ricusando l'invito di Cormantrunar: altrimenti sarebbe stato scoperto.

Sorse il mattino, le nemiche schiere
Fuggirò velocissime, qual nebbia
Spinta da vento subitano. Annìro
Colpì lo scudo; dubitoso il figlio
Rappella. Io venni a lui segnato a lunghe
Striscie di sangue; in rimirarmi il padre
Alzò tre volte impetuoso strido,
Quasi scoppiar d'un rufolo di vento
Da una squarciata nube. Ambo tre giorni
Ci satollammo di rabbiosa gioja
Sopra gli estinti, ed appellammo a stormi
I falconi del ciel: volaron quelli (*x*)
Da tutti i venti loro ad isbramarsi
Al gran convito, che per man di Starno
Dai nemici d'Annìro a lor s'offerse.
Svarano, udisti; su quell'ermo poggio
Fingàl solo riposa (*y*). Or va, di furto
Passagli il fianco: come Anniro un tempo
Gioì per me, tal pel tuo brando adesso
Mandi il cor di tuo padre urlo festoso.
Figlio di Annìr, non pugnerà Svarano
Nell'ombre della frode (*z*): esco alla luce,
Ed affronto il nemico, e non pertanto
I falconi del ciel non fur mai tardi
A seguir il mio corso: essi dall'alto
Usan segnarlo, che fu loro in guerra

(*x*) L'immagine dei falconi non si trova nelle poesie di Ossian fuorchè in due luoghi, posta in bocca d'uomini della Scandinavia. Ciò è fatto con molta proprietà, essendo questa immagine assai famigliare ai Danesi. Vedi l'Oda di Regner Lodbrogh nel ragionamento del signor Blair. T. 4.

(*y*) Fingal dovendo nel prossimo giorno assumer il comando della battaglia s'era ritirato solo sopra un colle, secondo l'usanza dei Caledonj. Starno, che probabilmente non ignorava questo costume, doveva aver qualche sentore della ritirata di Fingal. *T. I.* Vedi però sopra al v. 20 nota (*c*).

(*z*) L'originale ha solo, *Svarano non combatterà nell'ombra*. Io vi aggiunsi *della frode*, perchè tale deve esser il senso di questo luogo. Svarano nel 1. canto di questo poema avea combattuto nell'ombre senza difficoltà.

Sempre scorta alle prede. Arse a tai detti
Il Re di sdegno; contro il figlio l'asta
Tre volte sollevò: pur si riscosse,
La man rattenne, e via si volse. Appresso
Al torrente di Turtoro un' oscura
Grotta è riposta, che fu dianzi albergo
Di Conbacarla: ivi deposto l'elmo
De' regi, altro ne prese (*a*) e a sè di Lula
La donzella chiamò: nessun risponde,
Ch' era fatta la bella abitatrice
Della sala di Loda (*b*). Egli fremendo
D' ira e dispetto s'avviò laddove
Giacea solo Fingallo: il re posava
Sopra lo scudo (*c*). Cacciator feroce
Di velluti cignal, non hai dinnanzi
Fiacca donzella, o garzonetto imbelle,
Che su letto di felci adagi il fianco,
E al mormorio di Turtoro s'addorma.
Questo è letto d'eroi, donde ad imprese
Balzan di morte: alma feroce e vile,
Non risvegliar dal suo riposo il prode.
Starno vien borbottando (*d*): il re di Selma
Rizzasi armato: olà chi sei? rispondi,
Figlio di notte. Ei taciturno l'asta
Scaglia (*e*), e s'avanza in tenebrosa zuffa:
Meschiansi i brandi; in due spezzato a Starno
Cade lo scudo; è ad una quercia avvinto.
Alzossi il raggio oriental, Fingallo

(*a*) Si sono aggiunte le parole, *altro ne prese*, perchè non si credesse che fosse ito senza elmo; Starno cambiò l'elmo per non essere riconosciuto.

(*b*) Era già morta, e ita ad abitar con Odin.

(*c*) Parole di Ossian a Starno, come fosse presente.

(*d*) Quest'era il modo di svegliar Fingal. Ossian pensò più al carattere di Starno, che alla circostanza.

(*e*) Quest' atto di scagliar la lancia trovasi in più d' un luogo di queste poesie, senza che se ne conosca abbastanza l'oggetto. Scagliò egli l'asta contro Fingal? perchè non ci si dice, se l'abbia colpito o no? La gettò a terra? perchè?

Scorse il re di Loclin; gli occhi in silenzio
Volve, e ricorre coi pensieri al tempo
Che Aganadeca dal bel sen di neve
Movea con passi misurati e lenti,
Come armoniche note (*f*); il cuojo ei sciolse
Dalle mani di Starno. Oltre, diss'egli,
Figlio d'Anniro al tuo Gormàl ten riedi:
Torna quel raggio a balenarmi al core
Ch'era già spento (*g*): io mi rimembro ancora
La figlia tua dal bianco sen. T'ascondi,
Negra alma, atroce re, fuggi e t'inselva
Nel tuo cupo abituro, o nubiloso
Nemico dell'amabile; va', vivi
De' stranieri abbominio, orror de' tuoi (*h*).
Malvina mia, l'antica storia udisti (*i*).

(*f*) Di questa medesima espressione si servì Ossian parlando appunto di Aganadeca nel 3. canto di Fingal.

(*g*) Non si scorge abbastanza chiaro se Fingal con ciò voglia dire che la memoria d' Aganadeca lo stimolò a perdonargli, o a punirlo. Quest' ultimo senso parrebbe il più ragionevole, ma l' atto di Fingal mostra piuttosto il contrario. Comunque sia, la sua bontà è veramente eccessiva, ed assai mal collocata.

(*h*) L' originale: *sfugganti gli stranieri, o tenebroso nella tua sala*. S' è cercato di tradur questo luogo in modo che sembri che Fingal gli lasci la vita più per supplizio, che per dono.

(*i*) Si ripete al solito il sentimento del primo verso del poema.

LA GUERRA DI CAROSO

ARGOMENTO

Credesi che questo Caroso, o, come sta nell' originale, Caros, sia il celebre usurpatore Carausio. Costui nell'anno 284, s' impadronì della Brettagna, assunse la porpora, si fece proclamar Augusto dalle sue Milizie, e sconfisse l' Imperator Massimiano Erculeo in varie battaglie navali. Per difendersi dalle incursioni de'Caledonj egli ristaurò la muraglia d'Agricola, e mentre stava occupato in quel lavoro, venne attaccato da un corpo di truppe sotto il comando di Oscar, figlio di Ossian. Questa battaglia è l'argomento del presente poemetto, ch'è indirizzato a Malvina già sposa di Oscar. V' è inserita per episodio la tragica morte d' Idallano, uno dei principali attori nel poemetto drammatico di Comala.

Porta, Malvina mia, portami l'arpa;
Che la luce del canto (*a*) si diffonde
D'Ossian sull'alma; l'alma mia che a piaggia
Somiglia allor che tenebrìa ricopre

(*a*) Simili figure di locuzione furono in uso appresso i primitivi poeti, che amarono l'energia dello stile. Geremia: *ne taceat pupilla oculi tui*. Il nostro Dante imitò anch' egli il linguaggio profetico:

Mi rispingeva là dove il Sol tace.
Venimmo in luogo d' ogni luce muto.

La presente è assai familiare ad Ossian, ed è felicissima. Lo spirito poetico risveglia la fantasia, e le fa veder come presenti e reali le cose passate ed immaginarie. Così altrove: *la luce della memoria*.

Tutti i colli d'intorno, e lentamente
L'ombra s'avanza sul campo del Sole.
Malvina mia, veggo mio figlio, il veggo
Sulla rupe del Crona; ah non è desso (1),
Ma nebbia del deserto colorita (*b*)
Dal raggio occidentale. Amabil nebbia,
Che d'Oscar mio prende la forma! O venti,
Che strepitate dall'arvenie cime,
Deh che 'l vostro soffiar non la disperda.
Chi vien (*c*) con dolce mormorìo di canto
Incontro al figlio mio? sul baston posa
L'antica destra; la canuta chioma
Erra disciolta: sulla faccia ha sparsa
Letizia, e tratto tratto addietro il guardo
Volge a Caroso. Ah lo ravviso, è questo
Rino del canto (*d*), che l'altier nemico
Ad esplorar n'andò. Che fa Caroso,
Re delle navi (*e*)? il figlio mio domanda:
Di', dell'orgoglio suo spiega le penne (*f*),
Cantor di Selma?— Egli le spiega, Oscarre,
Ma dietro a chiostra d'ammontati massi (*g*);
Ei dal suo muro pauroso guata,
E vede te, te formidabil come
Ombra notturna, che i turbati flutti

(*b*) Parrebbe da queste parole, che quando Ossian compose questo poemetto non fosse cieco. Vedi però più sotto al verso 312.

(*c*) Oscar avea spedito Rino a spiar i movimenti di Caros. Il poemetto comincia dal suo ritorno.

(*d*) Questo non è il figlio di Fingal, mentovato nel poema di Fingal, ma un cantore del primo ordine. Egli vien introdotto a cantare nel poema intitolato *i canti di Selma*.

(*e*) Caros è meritamente così chiamato per le sue vittorie navali.

(*f*) S'intende forse per queste parole l'aquila degli stendardi romani.

(*g*) La muraglia d'Agricola. Ossian con aria di disprezzo la chiama *il raccolto suo mucchio*. I Caledonj risguardavano queste muraglie, come pubblici monumenti del timor dei Romani, e come una confessione della lor debolezza. Il poeta non manca di trarne vantaggio.

Mesce, e gli sbalza alle sue navi incontro.
Primo tra' miei cantor, vattene, ei disse,
Prendi la lancia di Fingàl, conficca
Sulla sua punta tremolante fiamma (*h*),
E sì la scuoti: co' tuoi canti il Duce
Sfida per me. Di' ch' ei s' avanzi, ed esca
De' flutti suoi, che impazìente agogno
Di pugnar contro lui; che dalla caccia
Stanco è già l'arco mio: digli che il braccio
Ho giovinetto, e che son lungi i prodi (*i*).
Ei n'andò col suo canto. Oscarre inalza
La voce sua, che sino in Arven giunse
A' suoi guerrier; come fragor di speco
Se di Togorma (*k*) il mar rotagli intorno,
E tra gli alberi suoi intralcia il vento.
Corrono quelli a ragunarsi in fretta
Appresso il figlio mio, quai dopo pioggia
Più rivi si rovesciano dal monte
Grossi orgogliosi di frementi spume.
Giunse Rino a Caroso, e fisse al suolo
La fiammeggiante lancia.— Otu, che siedi
Sopra l'onde rotanti, escine, e vieni
Alla pugna d'Oscàr. Fingallo è lungi,
E de' cantori suoi tranquillo in Selma
Le voci ascolta: la terribil lancia
Posagli al fianco, e 'l tenebroso scudo
Pareggiator dell' oscurata Luna.
Vien Caroso ad Oscarre: il Duce è solo.
Disse, ma i flutti del Carrone ondoso
Quei non varcò: torna il cantor: la notte
Si rabbuja sul Crona; ardonsi quercie,

(*h*) Questa particolar maniera di sfidar a battaglia è un punto d' erudizione molto pregievole.

(*i*) Ciò è detto come per far coraggio a Caros. Traspira da queste parole una finissima aria di superiorità. Una rotta non poteva umiliar l' alterigia di Caros più d' un tale invito.

(*k*) L' isola *dell'onde azzurre*, una dell' Ebridi.

Giransi conche: sul deserto piano
Debol luce scintilla: oscure e lente
Veggonsi passeggiar l'ombre del Crona
Per mezzo il raggio, e mostrano da lungi
Le fosche forme. Si ravvisa appena
Su la meteora sua Comala (*l*): appare
Torvo e tetro Idallàn (*m*), qual Luna oscura
Dietro a nebbia notturna. A che sì mesto?
Disse Rino all'Eroe, (ch'egli fra tutti
Solo lo scorse) a che sì mesto, o duce?
Pur la tua fama avesti, e pur s'intese
D'Ossian la voce, e l'ombra tua rifulse
Curva nell'aere dal suo nembo fuora,
Per ascoltar l'armonìoso canto.
Oh, disse Oscàr, dunque l'Eroe tu scorgi
Nel suo fosco vapor? deh dimmi, o Rino,
Come cadde il guerrier, che fu sì chiaro
Nei dì de' nostri padri? ancora in Cona
Vive il suo nome, ed io vidi più volte
I ruscei de' suoi colli. — Avea Fingallo,
Il cantor cominciò, dalle sue guerre
Discacciato Idallàn: Comala fitta
Stavagli in cor, nè l'occhio suo potea
Sofferir del garzon l'odiata vista.
Lungo la piaggia solitario mesto (*n*)
Va lentamente con taciti passi;
Pendongli ai fianchi le neglette braccia,
Scappan le chiome dall'elmetto, e stassi
Sulle labbra il sospir, su gli occhi il pianto.
Errò tre giorni tacito e non visto

(*l*) In questo medesimo luogo accadde la morte di Comala.

(*m*) Idallano come vedremo ben tosto, morì altrove. Ma egli era assai naturale, che la sua ombra andasse a gemer nel luogo, ove morì la sua cara, e dove ebbe principio la propria sciagura.

(*n*) Può confrontarsi questo ritratto con quello di Bellorofonte presso Omero. Iliad. c. 6. v. 285.

Pria che giungesse alle muscose sale
De' padri suoi, presso il ruscel di Balva (o).
Stava colà sotto una pianta assiso
Solo Lamòr, che le sue genti in guerra
Mandate avea con Idallano: il rivo
Scorregli appiè; sopra il baston riposa
Il canuto suo capo, ha ciechi i lumi
Carchi d'etade, e dà coi canti antichi
Alla sua solitudine conforto.
Quando l'orecchio il calpestìo gli ferè
Dei piedi d'Idallàn; sorge, che i passi
Ben distingue del figlio. Oh torna, ei disse,
Il figliò di Lamorre! o suono è questo
Che vien dall'ombra sua? cadesti, o figlio,
Del Carron sulle sponde! o se pur odo
De' tuoi piedi il rumor, dimmi, Idallano,
Dove sono i possenti? il popol mio,
Idallano, dov'è, che teco insieme
Solea tornar cogli echeggianti scudi?
Di', cadéo sul Carron? No, sospirando
Rispose il giovinetto, il popol tuo
Vive, Lamorre, ed è famoso in guerra.
Solo Idallàn d'esser famoso, o padre,
Cessò: sul Balva solitario io deggio
Quinci innanzi seder, quando s'inalza
Delle pugne il fragor. Ma i padri tuoi
Soli mai non sedean, disse il nascente
Orgoglio di Lamòr, non sedean lenti
Sulle rive del Balva i padri tuoi,
Quando intorno fremea fragor di pugna.
Vedi tu quella tomba? (ah gli occhi miei
Non la ravvisan più) colà riposa
Il valoroso Garmallòn che in campo

(o) Questo è forse quel piccolo ruscello, che ritiene ancora il nome di Balva, e scorre per la *romanzesca* valle di Glentivar nella contea di Stirling. Balva significa *un ruscello taciturno*, e Glentivar *la valle romita*. *T. I.*

Mai non fuggì: vieni, ei mi dice, o figlio
Del mio valor, già sì famoso in guerra,
Vieni alla tomba di tuo padre. Ah padre
Come poss'io nel mondo esser famoso,
Se mio figlio fuggì? Signor del Balva,
Disse Idallàn, perchè con detti acerbi
Vuoi tu pungermi il cor? tu 'l sai, Lamorre,
Non conosco timor. Fingallo afflitto
Per la morte di Comala, m'escluse
Dalle sue pugne (*p*). Sciagurato, ei disse,
Vanne al fiume natìo, vanne, e ti struggi,
Come dal vento suol fiaccata e china
Quercia sul Balva, senza onor di fronde,
Per non rizzarsi o rinverdir giammai.
Misero (*q*)! io dunque il calpestìo romito
Deggio udir de' tuoi passi? allor che mille
Son famosi in battaglia, il figlio mio
Dovrà piegarsi scioperato e lento
Su' miei torbidi rivi? O di Garmallo
Nobile spirto, al destinato luogo
Porta Lamòr: son le mie luci oscure,
L'alma angosciosa e senza fama il figlio.
Oimè! soggiunse il giovinetto, e dove
N'andrò di fama in traccia, onde il tuo spirto
Possa allegrar? donde poss'io tornarne
Cinto d'onor, sicchè al paterno orecchio
Giunga gradito il suon de' passi miei?
Se alla caccia men vo, non fia nei canti
Chiaro il mio nome; al mio tornar dal colle
Lamòr non sarà lieto; ei non godrassi
Di brancicar con le sue mani antiche
Veltri miei, non chiederà novella

(*p*) Questo cenno dovea riuscire un enigma per Lamor. Idallano secondo il costume dei colpevoli, dissimula quella parte della sua storia che lo fa reo e giustifica il castigo datogli da Fingal.
(*q*) Ripiglia Lamor.

Dei monti suoi, nè dei cervetti bruni
De' suoi deserti. Ah fisso è pur ch'io caggia,
Disse Lamòr, già rigogliosa quercia,
Ora dal vento rovesciata infranta.
Sopra i miei colli squallida dolente
Errar vedrassi l'ombra mia pel figlio
Privo d'onor: ma voi, voi nebbie almeno
Non vorrete celar con denso velo
Alla mia vista il doloroso obbietto?
Figlio, vanne alla sala; ivi son l'arme
De' nostri padri: arrecami la spada
Di Garmallone; egli la tolse in campo
Ad un nemico. Ei va: la spada arreca,
Porgela al padre; il vecchio Eroe più volte
Tenta la punta con le dita. Figlio,
Di Garmallon conducimi alla tomba:
Ella è dietro a quell' albero, la copre
Lungh'erba inaridita, ivi del vento
Intesi il fischio; mormora dappresso
Picciola fonte, e giù sgorga nel Balva.
Lascia colà ch'io mi riposi: il Sole
Cuoce le piagge. Lo conduce il figlio
Sopra la tomba; ei gli trapassa il fianco,
Dormono assieme (r) e le lor sale antiche
Vansi struggendo là sul Balva in polve.
Veggonsi l'ombre in sul meriggio: è muta
La valle, e mesta, e di Lamor la tomba
Guata la gente inorridita e fugge.
Trista è la storia tua, disse mio figlio,
Cantor de' tempi antichi: il cor mi geme
Per Idallano: in giovinezza ei cadde.
Vedi ch' ei fugge sul suo nembo, e vola
In regìon remota. O voi di Morven

(r) Ciò vien a dire che Lamor fu sepolto insieme col figlio; ma del modo della sua morte il poeta non si prende cura d'istruirci. Ossian ricopre il personaggio del padre per conciliargli con queste tenebre un più rispettabile orrore.

Figli possenti, fatevi dappresso
Ai nemici del padre: in mezzo ai canti
Passi la notte; ma s'osservi il corso
Dell'altero Caroso. Oscarre, intanto
Vanne agli eroi dei dì passati (s), all'ombre
Abitatrici dell'arvenia valle,
Dove sulle lor nubi i nostri padri
Stan risguardando alla futura guerra.
Mesto Idallàn, se' tu colà? deh vieni,
Mostrati agli occhi miei nella tua doglia,
Sir dell'umido Balva. Alzansi i duci
Coi loro canti: Oscarre a lenti passi
Poggia sul colle. Incontro a lui si fanno
Le meteore notturne; odesi un fioco
Mugghio indistinto di lontan torrente;
Buffano spessi rufoli di vento
Tra quercia e quercia: mezzo fosca e mezzo
Rossa, la Luna già dietro il suo colle
Chinasi, voci gemono nell'aria
Rare, fioche, alte: Oscar tragge la spada.
Ombre de' padri miei, magnanim' ombre,
Grida l'Eroe, voi che pugnaste invitti
Contro gli alteri regnator del mondo,
Venite a me, lo spirto mio pascete
Delle future bellicose imprese.
Ditemi, o ombre, là nei vostri spechi
Qual v'alletta piacer? fatemi parte
Del vostro favellar, quando dai nembi
Pendete intenti, a rimirar dei figli
Nel campo del valor gl'illustri fatti.
Del forte figlio udì la voce, e venne
Tremmòr dal colle: grandeggiante nube,
Pari a destriero di stranier, reggea
L'aeree membra: la sua veste è intesta

(s) Si allude all'usanza della famiglia di Fingal di ritirarsi sopra un colle la notte innanzi la battaglia, di cui s'è parlato nel ragionamento preliminare.

Della nebbia di Lano, al popol muto
Portatrice di morte: è la sua spada
Verde meteora già già spenta: ha fosco
Sformato il volto. Ei sospirò tre volte
Appresso il figlio mio, tre volte intorno
I venti della notte alto muggìro.
Molto ei disse ad Oscàr, ma rotte e tronche
Giunsero a noi le sue parole, oscure
Come le storie delle scorse etadi,
Pria che sorgesse lo splendor del canto (*t*).
Lento lento ei svanì, come dal Sole
Nebbia percossa si dirada e strugge.
Allora incominciò la prima volta,
Malvina, il figlio mio mesto e pensoso (*v*)
Mostrarsi a noi: della sua stirpe Oscarre
La caduta previde, ed improvvisa
Oscuritade gli sorgea sul volto.
Così nube talvolta errar si scorge
Sulla faccia del Sol, che poi di Cona
Torna sereno a risguardar dai colli.
Passò la notte tra' suoi padri Oscarre,
E sulle rive del Carron trovollo
Il dubbioso mattin; colà s'ergea (*x*)
Da' tempi antichi una muscosa tomba
Cinta da valle verdeggiante, e quindi
Poco lungi sorgean colline umíli,

(*t*) Vi fu dunque, secondo i Caledonj, un periodo di tempo nel quale non s'era ancora introdotto l'uso di mettere in versi le storie nazionali; e questa era un'epoca d'oscurità. Quindi *lo splendor del canto* è un'espressione non solo nuova e vivace ma insieme aggiustata e conveniente poichè la poesia servì ad illuminar la storia, e a diradarne le tenebre.

(*v*) Si allude alla morte violenta di Oscar descritta nel poema intitolato *Temora*, colla quale si spense tutta la famiglia di Fingal. *T. I.*

(*x*) La situazione del fiume Carron, ed alcune particolarità ad esso appartenenti si trovano descritte da Giorgio Bucanano nel lib. 1. delle cose di Scozia, c. 21. Il luogo di questo istorico può dar qualche lume a quello del nostro poeta.

E incontro al vento sospingean petrosa
D'annose quercie coronata fronte.
Su quelle assisi dell'alter Caroso
Stavano i duci, somiglianti a tronchi
Di pini antichi, cui colora appena
Il biancheggiante mattutino raggio.
Stette Oscarre alla tomba: alzò tre volte
La terribil sua voce: i dirupati
Monti echeggiarne, saltellon fuggìro
Alle lor grotte spaventati i cervi,
E stridenti s'immersero e tremanti
L'ombre de' morti nei concavi nembi:
In tuon sì formidabile mio figlio
Alzava il grido annunziator di guerra.
Le genti di Caroso alla sua voce
Scotonsi, e rizzan l'aste. A che, Malvina,
Quella stilla sull'occhio (y)? Ancor che solo,
Forte è mio figlio; egli è celeste raggio.
Par la sua destra d'invisibil ombra
Braccio che fuor da nube esce: la gente
Solo scorgelo errar, scorgelo, e more.
Vide i nemici Oscàr farlisi incontro,
E chiuso nella muta oscuritade
Stette del suo valor. Son io, diss'egli,
Solo tra mille? selva alta di lance
Colà ravviso, e più d'un guardo io scorgo
Torvo-girante. Or che farò? ver Crona
La fuga prenderò? Ma i padri tuoi
La conobbero, Oscàr? sta del lor braccio
Impresso il segno in mille pugne. Oscarre
Gl'imiterà. Venite; ombre possenti,
Venite a me, me rimirate in guerra,
Posso cader, ma glorioso e grande

(y) Nel rappresentarsi il punto del pericolo Ossian si trasporta nel cuor della sposa di Oscar, e parla come se la battaglia accadesse allora sotto i di lei occhi.

Cader saprò, nè di Fingallo indegno (z).
Stettesi gonfio e pien della sua possa,
Come il torrente dell'angusta valle.
Venne la zuffa: essi cadèr, sanguigno
Rota il brando d'Oscàr. Giunsene in Crona
L'alto rumor: corrono i suoi, frementi
Come cento ruscei; fuggon disperse
Le genti di Caroso; Oscar si resta
Simile a scoglio cui scoperto asciutto
Lascia maréa, che si ritira e cede.
Ma già con tutta la terribil possa
De' suoi destrieri, e col nerbo dei forti
Move Caroso (a) torbido profondo
Qual rapido torrente; i minor rivi
Perdonsi nel suo corso; ei terra e sassi
Trae co' suoi gorghi, e gli trasporta e volve.
Già d'ala in ala si diffonde e cresce
L'orribil mischia; diecimila spade
Splendono a un tempo. Ossian, che fai? t'accheta,
Perchè parli di pugne? ah che 'l mio brando
Più non brilla nel campo, ah ch'io già sento
Mancarmi il braccio, e con dolore i forti
Anni di gioventù rivolgo in mente.
O felice colui, che in giovinezza

(z) La situazione di Oscar è la stessa che quella d'Ulisse nel l. 11. dell' Iliade. Possono confrontarsi i due soliloquj: ma, per sentirne la differenza, non conviene consultar il luogo omerico nella morte di Ettore, ove il traduttore lo raffazzonò a suo modo, ma il testo istesso d'Omero v. 404. Il fine della parlata di Oscar nella nobiltà dei sentimenti e nel calor dello stile rassomiglia a quella di Turno. En l. 11. v. 644.

Terga dabo? et Turnum fugientem hæc terra videbit?
Usque adeo ne mori miserum est? vos o mihi, manes!
Este boni, quoniam superis aversa voluntas.
Sancta ad vos anima atquè istius inscia culpæ
Descendam, magnorum haud unquam oblitus avorum.

(a) Sembra che Oscar abbia prima fatto resistenza da sè solo ad un piccolo corpo di nemici, che poscia soccorso da' suoi gli abbia sbaragliati, e che allora solo Caros si sia mosso in persona contro di Oscar.

Cadde cinto di fama! egli non vide
La tomba dell'amico, e non mancogli
Per piegar l'arco di sua lena antica.
O te felice, Oscàr! tu sul tuo nembo
Spesso ten voli a riveder i campi
Del tuo valor, dove Caroso altero
Fuggì dal lampo dell'invitta spada.
O figlia di Toscàr, bujo s'aduna (*b*)
Sull'alma mia: Crona e Carron svanìro:
Io più non veggo il figlio mio; ben lungi
Ne trasportaro i romorosi venti
L'amata forma, e'l cor del padre è mesto.
Ma tu, Malvina mia, guidami presso
Al suon de' boschi miei, presso il rimbombo
De' miei torrenti; fa che s'oda in Cona
La strepitosa caccia, ond'io ripensi
Agli antichi miei dì. Portami l'arpa,
Gentil donzella, ond'io la tocchi allora
Che la luce sull'anima mi sorge:
Stammi tu presso, ed i miei canti ascolta,
E sì gli apprendi: non oscuro nome
Ossian n'andrà fra le remote etadi.
Tempo verrà, che degl' imbelli i figli (2)
La voce in Cona inalzeranno, e a queste
Rupi l'occhio volgendo, Ossian, diranno,
Qui fe'soggiorno, andran meravigliando
Su i duci antichi, e sull'invitta stirpe
Che più non è. Noi poserem frattanto

(*b*) Paragonando questo luogo coll' altro al v. 7. resta sempre dubbioso se questa visione sia del tutto immaginaria come nata e cessata coll' estro; o se abbia qualche specie di realtà come prodotta dall' apparenza d' una nuvola che alla fantasia del padre rappresenta la forma di Oscar combinata colla scena del poema che doveva essere nelle vicinanze del Crona. Ambedue queste spiegazioni possono confermarsi e combattersi con questo luogo medesimo. Comunque sia, noi veggiamo in Ossian l'inspirazione dell'entusiasmo portata al più alto segno possibile e un'esaltazione di fantasia di cui non troviamo esempio che nei profeti.

Sopra i nembi, o Malvina: errando andremo
Su le penne dei venti; ad ora ad ora
S'udràn sonar per la deserta piaggia
Le nostre voci, e voleran frammisti
I canti nostri ai venti della rupe.

LA GUERRA D'INISTONA

ARGOMENTO

Cormal, signor del paese intorno al lago di Lano, essendo ospitalmente accolto in casa d' Anniro, re d' Inistona nella Scandinavia, mosso da invidia di gloria, uccise a tradimento i due figli del suddetto re, Argonte e Ruro, e se ne fuggì con la figlia dello stesso Anniro, che s' era invaghita di lui. Non contento di tali misfatti Cormal s' accingeva ad invader le terre d' Inistona, e a privar del regno il suocero Anniro. Fingal che nella sua gioventù aveva avuta qualche amicizia con questo re, percosso dall' atrocità del fatto, non tardò a spedir un corpo di truppe in soccorso di Anniro, e diede il comando di questa spedizione ad Oscar, figlio di Ossian, e suo nipote, ancor giovinetto. Oscar riportò una compiuta vittoria, uccise lo stesso Cormal, e ricondotta ad Anniro la figlia, tornò trionfante in Morven.

Questo poema è un episodio introdotto in un' opera più grande nella quale Ossian celebrava le imprese de' suoi amici, e specialmente dell' amato suo figlio. L' opera grande è perduta, e non restano che alcuni episodj. Ci sono ancora nella Scozia persone che si ricordano d' averli uditi cantare nella lor gioventù.

Sonno di cacciator sembra sul monte
Trascorsa giovinezza. Ei s'addormenta
Fra' rai del Sol, ma si risveglia in mezzo
D'aspra tempesta, i rosseggianti lampi
Volano intorno, e le ramose cime
Scotono i boschi; ei si rivolge, e cerca
Il dì del Sol che già s'ascose, e i dolci
Sogni del suo riposo: Ossian, e quando
Tornerà giovinezza? il suon dell'armi
Quando conforterà gli orecchi miei?
Quando mi fia di spaziar concesso
Entro la luce del mio acciaro antico (*a*),
Come un tempo Oscar mio? Venite o colli (1)
Del patrio Cona, e voi venite, o fonti,
D'Ossian il canto ad ascoltare; il canto
Già mi spunta nell' alma a par del Sole:
E alla letizia de' passati tempi
Già mi si schiude il core. O Selma, o Selma,
Veggo le torri tue, veggo le querce
Dell' ombrose tue mura: i tuoi ruscelli
Mi suonano all'orecchio. Eccoli; intorno
Già s'adunano i duci; assiso in mezzo
Stassi Fingàl sopra l'avìto scudo.
Posa l'asta alle mura; egli la voce
De' suoi cantori ascolta, e d'udir gode
Del giovenil suo braccio i forti fatti.
Tornava Oscàr da caccia: ei di Fingallo
Le lodi intese; il luminoso scudo
Spiccò di Brano (*b*), alla parete appeso,

(*a*) L'originale: *viaggiare*. L'espressione ha qualche somiglianza a questa d'Isaia c. 63. v. 1. *Gradiens in multitudine fortitudinis suæ*.

(*b*) Questo Brano è il padre d'Evirallina, ed avolo di Oscar. Egli era di origine irlandese, e signor del paese intorno al lago di Lego. S'è conservata per tradizione la memoria delle sue imprese, e la sua ospitalità è passata in proverbio.

E s' avanzò: di lagrime rigonfi
Gli occhì egli avea, guancia infocata, e bassa
Tremante voce: la mia lancia istessa (2),
In man del figlio mio venìa scotendo
La luccicante cima. Al re di Selma
Ei sì disse: o Fingallo, o re d'eroi,
Ossian, tu padre, a lui secondo in guerra (3);
Pur voi pugnaste in giovinezza, e pure
Fin da' primi anni risonàr nel canto
I vostri nomi: ed io che fo? somiglio
Alla nebbia di Cona. Oscarre a un punto
Mostrasi e sfuma; sconosciuto nome
Sarò al cantor: per la deserta piaggia
Il cacciator non cercherà la tomba
D'Oscar negletta. Ah valorosi eroi,
Lasciatemi pugnar (*c*): mia d'Inistona (*d*)
Sia la battaglia: in regìon remota
Così n'andrò; voi della mia caduta
Non udrete novella. Ivi prosteso
Mi troverà qualche cantore, e ai venti
Darà 'l mio nome; vergine straniera
Scorgerà la mia tomba, e impietosita
Lagrimerà sul giovinetto anciso
Che da lungi sen venne, e dirà forse
Il cantore al convito: udite il canto,
Canto d'Oscàr dalla lontana terra.
Oscàr, rispose il Re, datti conforto,
Figlio della mia fama, a te concedo
L'onor della battaglia. Orsù, s'appresti
La nave mia, che d'Inistona ai lidi

(*c*) Oscar avea combattuto altre volte, ma sempre in figura di guerriero subalterno. Così egli non avea potuto ancora acquistarsi una gloria sua propria: poichè l'onor della vittoria era dai cantori attribuito a quello che aveva il comando dell' esercito.

(*d*) Inis-thona, cioè l'*isola dell' onde*, era un paese della Scandinavia, soggetto al proprio re, ma questo era dipendente da quel di Loclin. *T. I.*

Trasporti il mio campion. Guarda geloso,
Figlio del figlio mio, la nostra fama:
Sei della stirpe della gloria, Oscarre,
Non la smentire: ah non permetter mai
Che i figli dei stranier dicano: imbelle
È la schiatta di Selma: altrui ti mostra
Tempesta in guerra, e Sol cadente in pace.
Tu d' Inistona al re di', che Fingallo
La giovinezza sua ben si rammenta,
Quando si riscontràr le lancie nostre
Nei dì d' Aganadeca. Oscàr le vele
Romorose spiegò; fischiava il vento
Per mezzo i cuoj (*e*) delle sublimi antenne!;
L'onde sferzan gli scogli, irata mugge
Dell'oceàn la possa. Il figlio mio
Scopri dall'onde la selvosa terra.
Ei ratto penetrò nell'echeggiante
Baja di Runa, al re dell'aste Annìro (*f*)
Inviò la sua spada. A quella vista
Scossesi il vecchio Eroe, che di Fingallo
La spada ravvisò (*g*): vena di pianto
Corsegli all'occhio in rammentar l'imprese
Della sua gioventù; che ben due volte
Egli si stette al paragon dell'asta
Coll' eccelso Fingallo, innanzi agli occhi
D'Aganadeca, e s'arretraro i duci
Minor, credendo di notturni spirti
Conflitto aspro mirar. Che fui! che sono!
Anniro incominciò; misero, infermo,

(*e*) Al tempo di Ossian in luogo di sarte s' usavano striscie di cuojo. *T. I.*

(*f*) Nome comune ai varj principi della Scandinavia e delle terre soggette. *T. I.*

(*g*) Convien dire o che Fingal avesse dato ad Oscar la propria spada per infiammarlo maggiormente, o che nella spada di Oscar fosse effigiato qualche emblema appartente a Fingal. In tal caso la *spada di Fingal* verrebbe a significare la spada della sua famiglia.

Carco d'età, disutile il mio brando
Pende nella mia sala. O tu che sei (*h*)
Della stirpe di Selma, Annìro anch' egli
Si trovò fra le lancie, ed ora ei langue
Arido e vizzo come quercia infetta
Colà sul Lano; io non ho figlio alcuno
Che sen corra giojoso ad incontrarti,
E ti conduca alle paterne sale.
Pallido Argonte è nella tomba, e Ruro,
Ruro mio non è più; l'ingrata figlia
Nella magion degli stranieri alberga;
E impazìente la paterna tomba
Di rimirar desìa; diecimila aste
Scote il suo sposo, e contro me s'avanza,
Come dal Lano suo nube di morte.
Pur vien, figlio di Selma, a parte vieni
Del convito d'Annìro. Andò mio figlio:
Stetter tre giorni a festeggiar, nel quarto
Chiaro sonar s'udì d'Oscarre il nome (*i*):
S'allegràr nelle conche, e le di Runa
Belve inseguìr. Si riposaro al fine
Gli stanchi eroi dietro una viva fonte
Incoronata di muscose pietre.
Le mal represse lagrime dagli occhi
Scappan d'Annìro; egli il sospir nascente
Spezza sul labbro. O garzon prode, ei disse
Oscuri e muti qui giacciono i figli
Della mia gioventù: tomba è di Ruro
Questa pietra, e quell' albero bisbiglia

(*h*) Annìro favella ad Oscar, come se fosse presente, bench'egli ancor non sia giunto.

(*i*) L'originale semplicemente; *nel quarto, Annìro udì il nome di Oscar*. Non è credibile che Oscar non palesasse il suo nome che in capo a tre giorni; la spiegazione di queste parole parmi che debba prendersi dal verso seguente. Nel quarto giorno essi andarono alla caccia; ed ivi Oscar diede prove di valore, che lo fecero conoscere, ed ammirare. Così nel 3 canto del poema di Fingal, Starno propone a Fingal d'andare a caccia, *acciocchè il suo nome possa giungere ad Aganadeca.*

Sopra quella d' Argonte. O figli miei,
Udite voi la mia dolente voce
Nell' angusto soggiorno? o al mesto padre
Parlate voi nel mormorìo di queste
Frondi tra 'l vento? Oh, l'interruppe Oscarre,
Deh dimmi, o Re, come cadèro i figli
Della tua gioventù? sulle lor tombe
Passa il cinghial, ma i cacciator non turba.
Or levi cervi, e cavrìol volanti
Di nebulosa forma a ferir vanno
Con l'aereo lor arco; amano ancora
La caccia giovenile, aman su i vanni
Salir del vento, e spazìar sublimi.
Cormàl, così riprese il Re, di dieci —
Mila aste è duce: egli soggiorna appresso
Le nere acque del Lano, esalatrici
Della nube di morte. Alle festose
Sale di Runa ei venne, e della lancia
Cercò l'onore (*k*): era a mirar costui
Amabile e leggiadro a par del raggio
Primo primo del Sole, e pochi in campo
Durar poteano al paragone: a lui
Cessero i miei guerrieri, e la mia figlia
Per lui s'accese d' amorosa brama.
Ma dalla caccia intanto Argonte e Ruro
Tornaro, e stille a lor sceser dagli occhi
Di generoso orgoglio: essi lo sguardo
Muto giràr sopra gli eroi di Runa,
Che cesso aveano a uno stranier. Tre giorni
Ster festeggiando con Cormàl; nel quarto
Il mio Argonte pugnò: chi contro Argonte
Giostrar potea? cesse l' eroe del Lano.
Ma il cor d'atroce orgoglio e rancor cupo
Gli si gonfiò, gli s'annerò: prefisse

(*k*) Cioè, cercò di provarsi alla giostra coi campioni d'Anniro.

La morte de' miei figli. Essi sull'alte
Vette di Runa, e delle brune damme
Alla caccia n'andar: volò di furto
La freccia di Cormallo; i figli miei
Caddero esangui. Alla donzella ei corse
Dell'amor suo, la dalla bruna chioma
Donzella d'Inistona: ambi fuggiro
Per lo deserto: orbo io restai. La notte
Venne, sorse il mattin, voce d'Argonte
Non s'ode, e non di Ruro. Alfin comparve
Runar veloce, il fido veltro: ei venne
Smaniosamente ululando, e tuttora
Ei m'accennava, e risguardava al luogo
Ove i figli giacean: noi lo seguimmo,
Trovammo i freddi corpi, e qui sotterra
Li collocammo a questo fonte in riva.
Qui vien mai sempre il desolato Annìro,
Quando cessa la caccia; e qui mi curvo
Sopra di lor, come fiaccata quercia,
E qui dagli occhi miei perenne rivo
D'amarissime lagrime discende.
Ronante, Ogarre, Oscar gridò, chiamate (4)
I duci miei: che più tardar? si corra
A queste tenebrose acque del Lano
Della nube di morte esalatrici.
No, del misfatto suo Cormallo a lungo
No, non s'allegrerà: spesso la morte
De' nostri brandi in su la punta siede.
Ratto n'andàr quai tempestose nubi (5),
Trasportate dai venti, e gli orli estremi
D'orridi lampi incoronate e tinte:
Prevede il bosco il fatal nembo, e trema.
Rintrona il corno della pugna, il corno
Della pugna d'Oscàr: scossesi il Lano
Sull'onde sue, del tenebroso lago
Strinsersi i figli di Cormallo intorno
Al risonante scudo. Il figlio mio

Fu qual solea (*l*): cadde Cormallo oscuro
Sotto il suo brando, dell'orribil Lano
Fuggìro i duci, e s'appiattàr tremanti
Nelle cupe lor valli. Oscar condusse
La bella d' Inistona alle deserte
Sale d'Annìro: sfavillò di gioja
La faccia dell' etade (*m*), e benedisse
Il giovinetto eroe, sir delle spade.
Quanto fu viva mai, quanto fu grande,
Ossian, la gioja tua, quando da lungi
Vedesti a comparir la bianca vela
Del figlio tuo! nube di luce ell' era
Che spunta in orìente, allor che a mezzo
Del suo viaggio, in regìone ignota
Mirasi il peregrin girar d'intorno
Con tutti i spettri suoi l'orrida notte.
Noi conducemmo Oscàr tra plausi e canti
Alle sale di Selma: il Re la festa
Delle conche diffuse; i cantor suoi
Feron alto sonar d'Oscarre il nome,
E Morven tutta al nome suo rispose.
Era colà la grazìosa figlia (*n*)
Del possente Toscarre, e avea la voce
Simile a tintinnìo d'arpa, che a sera
Leve leve ne vien su le fresch'ale
Di dolce mormorante venticello.
Voi, la cui vista l'alma luce allegra (*o*),
Venite, conducetemi ad un poggio
Delle mie rupi: il bel nocciuòl (*p*) l'ombreggi

(*l*) Si mostrò gran capitano, come per l'innanzi solea mostrarsi gran guerriero.

(*m*) La faccia del vecchio Anniro.

(*n*) Malvina: ella non può esser dimenticata, ove si parla di Oscar.

(*o*) L' azione del poema è compita. Ora il poeta si rivolge ai circostanti che l'ascoltavano.

(*p*) Il paese de' Caledonj era ingombro da intere selve di nocciuoli e dal nome di quest' albero che nell'antica lingua

Con le folte sue foglie, e non vi manchi
Di quercie il susurar: sia verde il luogo
Del mio riposo; e vi s'ascolti il suono
Di torrente lontan. Tu, prendi l'arpa,
O figlia di Toscarre, e sciogli il gajo
Canto di Selma, onde soave il sonno
Tra la gioja nell' anima serpeggi;
Onde allo spirto mio tornino i sogni
Della mia gioventù, tornino i giorni
Del possente Fingallo. O Selma, o Selma,
Veggo le torri tue, veggo le querce
Dell'ombrose tue mura: i duci io veggo
Della morvenia stirpe. Oscarre inalza
La spada di Cormallo, e cerchio fangli
Mille garzoni a contemplarla intenti;
Essi nel figlio mio fisano i sguardi
Gravi di meraviglia, e del suo braccio
Vantan la gagliardìa: scorgon del padre
Gli occhi in gioja natanti, e braman tutti
Impazìenti a sè fama simile.
Sì sì, la vostra fama, amici eroi,
Voi tutti avrete: i miei compagni antichi
Spesso sorgonmi in mente, e spesso il canto
Tutta l'anima mia vivido irraggia.
Ma sento il sonno al suon dell'arpa musica (6)
Tacito placidissimo discendere;
Già veggo i sogni che pian pian s'inalzano
Lusinghevoli, e intorno mi s'aggirano.
O figli della caccia, altrove, altrove (q)

celtica chiamasi *calden*, crede il Bucanano che sia stato denominata la nazione de'Caledonj, e la loro città capitale. Il luogo ove si crede ch'ella fosse piantata, conservava al tempo di questo scrittore l'antico nome di *Dun calden*, cioè *il colle dei nocciuoli*. Vedi il prefato storico, l. 1. c. 25. l. 2. c. 22. Il sig. Macpherson però dà un' altra origine al nome di questa nazione, come s'è veduto nel ragionamento preliminare, ed egli merita di trovar più fede del Bucanano, il quale è verisimile che possedesse molto più il latino che il celtico.

(q) *Adjuro vos, filiæ Jerusalem, per capreas cervosque camporum, ne suscitetis neque evigilare faciatis dilectam quoad ipsa velit*. Cant.

Il romoroso
Passo portate,
Il riposo — non turbate
Del cantor, che con la mente
Dolcemente se ne va,
A' padri suoi,
A' forti eroi
Dell' altra età.
O romorosi figli della caccia,
Fatevi lungi omai:
Deh non turbate i miei riposi placidi,
E i sogni gai.

LA BATTAGLIA DI LORA

ARGOMENTO

La storia di questo poema somiglia molto a quella che fu il fondamento dell' Iliade. Fingal ritornando dall' Irlanda, dopo averne scacciato Svarano, diede un convito a tutti i suoi guerrieri: ma si dimenticò d' invitarci Ma-ronnan ed Aldo, due de' suoi capitani, che non l' avevano accompagnato in quella spedizione. Essi in vendetta di ciò andarono ai servigj di Eragon, re di di Sora, paese della Scandinavia, nemico dichiarato di Fingal. Il valore di Aldo gli acquistò ben tosto grandissima riputazione in Sora, e Lorma, moglie di Eragon, se ne invaghì. Trovarono essi il mezzo di fuggirsene, e vennero a Fingal. Eragon fece un' invasione

nella Scozia, e restò ucciso da Gaulo, dopo d'aver ricusata la pace offertali da Fingal. Nella stessa guerra Aldo restò anch'egli ucciso in duello da Eragon suo rivale, e l'infelice Lorma ne morì poi di dolore.

Questo poemetto nell' originale ha per titolo Duan a Chuldich, *cioè* il poema del Culdeo, *per essere indirizzato ad uno dei primi missionarj cristiani, chiamati Culdei, cioè* persone separate, *dal loro ritirato genere di vita.*

Abitator della romita cella (*a*), (1)
Figlio di suol remoto, ascolto io forse
Del tuo boschetto il suono? è questa oppure
La voce de' tuoi canti? alto il torrente
Mi fremea nell'orecchio, e pure intesi
Una nova armonìa. Lodi gli eroi
Della tua terra, oppur gli aerei spirti (*b*)?
O della rupe abitator solingo,
Volgi lo sguardo a quella piaggia. Cinta
Tu la vedrai di verdeggianti tombe
Sparse di sibilante arida erbetta,
Con alte pietre di muscose cime.
Tu le vedi, o stranier; ma gli occhi miei
Da gran tempo sfalliro. Un rio dal masso

(*a*) Ossian dirige la parola ad uno de' primi cristiani stabiliti in Scozia. Di loro così il Bucanano nel. l. 4. c. 46. *Multi ex Brittonibus cristiani, sævitiam Diocletiani timentes, ad eos confugerant; e quibus complures, doctrina et vitae integritate clari in Scotia substiterunt, vitamque solitariam tanta sanctitatis opinione apud omnes vixerunt, ut vita functorum cellae in templa commutarentur: exeoque consuetudo mansit apud posteros, ut prisci Scoti templa* cellas *vocent. Hoc genus monachorum* Culdeos *appellabant.*

(*b*) I canti del Culdeo saranno i salmi, e gl'inni religiosi in lode dei santi del cristianesimo. Il poeta rapprotando tutto alle sue idee, li chiama *spiriti del vento.*

Piomba, e con l'onde sue serpeggia intorno
A una verde collina. In su la cima
Quattro muscose pietre alzansi in mezzo
Dell'erba inaridita; ivi due piante
Curve per la tempesta i rami ombrosi
Spargono intorno: il tuo soggiorno è questo,
Questa, Eragon, la tua ristretta casa.
Molto è che in Sora alcun più non rimembra
Il suon delle tue conche, e del tuo scudo
La luce s'oscurò. Sir delle navi,
Dominator della lontana Sora,
Alto Eragon, come su i nostri monti
Cadestù mai? come atterrossi il prode (*c*)?
Dimmi, cultor della romita cella,
Dimmi, nel canto hai tu diletto? ascolta
La battaglia di Lora (*d*). È molto tempo
Che 'l suo fragor passò: tal mugge il tuono
Sul monte, e più non è: ritorna il Sole
Co'suoi taciti raggi, e della rupe
La verde cima al suo splendor sorride.
Lieti dalle rotanti onde d'Ullina
Noi tornavàmo (*e*); s'arrestar le navi
Nella baja di Cona. Omai disciolte
Dagli alberi pendean le bianche vele,
E gìan fremendo i tempestosi venti
Tra le morvenie selve. Il corno suonasi
Dalla caccia regale; i cervi fuggono
Dai loro sassi; i nostri dardi volano,
E la festa del colle allegra spargesi.
Su i nostri scogli l'esultanza nostra
Larga spandèasi, che ciascun membrava
Il tremendo Svaran sconfitto e vinto.

(*c*) *Inclyti Israel super montes tuos interfecti sunt: quomodo ceciderunt fortes?* Re l. 2. c. 1. v. 19.

(*d*) Terra in Morven, così detta dal fiume di questo nome.

(*e*) Dopo aver liberata l'Irlanda dall'invasione di Svarano.

Come non so, due de' guerrieri nostri
Al convito obliammo. Ira e dispetto
Ne' lor petti avvampò: segretamente
Girano intorno fiammeggianti sguardi;
Sospirano fremendo. Essi fur visti
Favellar di nascoso e le lor aste
Gettare al suol. Parean due nubi oscure,
Dentro il seren della letizia nostra:
Oppur di nebbia due colonne acquose
Sovra il placido mar; splendono al Sole,
Ma l' accorto nocchier teme tempesta.
Su su, disse Maronte, alzate in fretta
Le mie candide vele, alzinsi ai venti
Dell'occidente: andiamne, Aldo, per mezzo
L' onda del nord spumosa. Al suo convito
Fingal ci oblìa, ma rosseggiàr nel sangue
I brandi nostri. Or via lasciamo i colli
Dell' ingrato Fingallo, e al re di Sora
Andiamne ad offerir le nostre spade.
Truce è l' aspetto suo; guerra s' abbuja
Alla sua lancia intorno: andiamo amico,
Nelle guerre di Sora a cercar fama.
Spade e scudi impugnaro, e di Lamarre
Alla baja n' andar: giunser di Sora
All' orgoglioso re, sir dei destrieri (*f*).
Ei tornava da caccia, avea la lancia (2)
Rossa di sangue, torvo il volto e chino;
E fischiava per via. Festoso accolse
I due forti stranieri. Essi pugnaro
Nelle sue guerre, ebber vittoria e fama.
Alle di Sora maestose mura
Aldo tornò carco d' onor. Dall' alto
Delle sue torri a risguardarlo stava
La sposa d' Eragon, Lorma dagli occhi

(*f*) La Danimarca a cui probabilmente apparteneva il paese di Sora, è celebre per li suoi cavalli.

Dolce-tremanti. D'ocean sul vento
Vola la nera chioma; e sale, scende
Il bianco sen, qual tenerella neve
Nella piaggia colà, quando si desta
Placido venticello, e nella luce
Soavemente la sospinge e move.
Ella vide il garzon, simile a raggio
Di Sol cadente: sospirò di furto
Il suo tenero cor; stille d'amore
Le coprono i begli occhi e 'l bianco braccio
Facea colonna al languidetto viso.
T're dì si stette nella sala, e 'l duolo
Di letizia coprì: fuggì nel quarto
Sul mar rotante con l'amato eroe.
Venner di Cona alle muscose sale
A Fingàl re dell'aste. Alzossi il sire,
E parlò disdegnoso: o cor d'orgoglio (g),
Dovrà dunque Fingal farsi tuo schermo
Contro il furor del re di Sora offeso?
E chi nelle sue sale al popol mio
Darà ricetto? o chiamerallo a parte
Della mensa ospitàl? poi ch' Aldo audace,
Aldo di picciol' alma, osò di Sora
La regina rapir: va, destra imbelle (3),
Vattene a' colli tuoi, nelle tue grotte
Statti nascoso. Mesta fia la pugna,
Che per l'audacia tua pugnar dovrassi
Contro il turbato re di Sora. Oh spirto
Del nobile Trenmorre, e quando mai
Cesserò dalle pugne? io nacqui in mezzo
Delle battaglie, (h) e gir denno alla tomba
Per sentiero di sangue i passi miei.
Ma la mia man non isfregiò se stessa
Con l'ingiuria d'altrui, nè sopra i fiacchi

(g) Uomo audace e sprezzator del dovere.
(h) Comal padre di Fingal fu ucciso in battaglia nel giorno stesso in cui nacque Fingal. *T. I.*

La mia spada discese. O Morven, Morven,
Veggo le tue tempeste, e i venti irati
Che le mie sale crolleran dal fondo,
Quando i miei figli in guerra spenti, alcuno
Non rimarrà, che più soggiorni in Selma (*i*).
Verranno i fiacchi allor, ma la mia tomba
Più non ravviseran: starà nel canto
Vivo il mio nome, ed i miei fatti antichi
Fieno un sogno di gloria (*k*) ai dì futuri.
Presso Eragonte il popolo di Sora
D'intorno s'affollò, come d' intorno,
All'atro spirto della notte i nembi
Corrousi ad affollar, quand' ei li chiama
Dalle morvenie cime, e s' apparecchia
A rovesciarli sull'estranie terre.
Giunge di Cona in su la piaggia, e manda
A Fingallo un cantor, che la battaglia
Chieda, o la terra di selvosi colli.
Stava Fingal nella sua sala assiso,
Cinto all' intorno dai compagni antichi
Della sua giovinezza: i garzon prodi
Eran ben lungi nel deserto a caccia.
Stavan parlando quei canuti duci
Delle lor prime giovenili imprese,
E della scorsa etade, allor che giunse
Narmorro, il duce dell' ondoso Lora.
Tempo questo non è di fatti antichi,
Il duce incominciò: sta sulla spiaggia
Minaccioso Eragonte, e diecimila
Lance solleva, orrido in vista, e sembra
Fra notturne meteore infetta Luna.
Figlia dell'amor mio, disse Fingallo,
Esci dalle tue sale, esci, o Bosmina (*l*),

(*i*) Fingal fu indovino. Tutta la sua famiglia si spense in Ossian, e Selma restò desolata. *T. I.*
(*k*) L'originale non ha che *un sogno*.
(*l*) Ell' era la più giovine delle figlie di Fingal.

Verginella di Selma, e tu, Narmorre,
Prendi i destrier dello straniero (*m*), e segui
La figlia di Fingallo. Il re di Sora
Ella col dolce favellare inviti
Al mio convito in Selma. Offrigli, o figlia,
La pace degli eroi (*n*), con le ricchezze
Del nobil Aldo: i giovani son lungi (4),
E nelle nostre man trema l'etade.
Giunse Bosmìna d'Eragon tra l'oste (5),
Qual raggio che si scontra in fosche nubi.
Splendeale nella destra un dardo d'oro,
Nella sinistra avea lucida conca,
Segno di pace. Al suo cospetto innanzi
Risplendette Eragon; come risplende
Rupe, se d'improvviso il Sol l'investe
Co' raggi suoi, che fuor scappan da nube
Spezzata in due da romorosi venti.
O regnator della lontana Sora,
Disse Bosmìna con dolce rossore;
Vieni alla regia festa entro l'ombrose
Mura di Selma, e d'accettar ti piaccia
La pace degli eroi. Posar sul fianco
Lascia, o guerrier, la tenebrosa spada.
O se desire di regal ricchezza
Forse ti punge il core, odi le voci
Del nobil Aldo. Ad Eragonte egli offre
Cento forti destrier, figli del freno (*o*),

(*m*) Cioè, i cavalli presi dai Caledonj nelle loro frequenti scorrerie nella provincia romana. *T. I.*

(*n*) Cioè, una pace onorata e nobile, qual si conviene ad eroi, non vile ed estorta dal timore.

(*o*) Puossi paragonare l'offerta e l'enumerazione di questi doni con quella d'Agamennone per placar Achille. Il. c. 9. v. 231. Si osservi che Ossian seppe sfuggire la lunga e letterale repetizione dei doni che Omero pose in bocca d'Ulisse. Bosmina sola presso il nostro poeta specifica ad una ad una le offerte fatte, ma ognuno intende da se ch'ella non facea che ripetere le commissioni del padre.

Cento donzelle di lontane terre (6);
Cento falcon di veleggianti penne (*p*),
Che san le nubi trapassar col volo:
Tue pur saran cento cinture, acconcie (*q*)
A cinger donne di ricolmo seno,
Cinture favorevoli ed amiche
Ai parti degli eroi, ristoro ai figli
Della fatica (*r*). Dieci conche avrai (*s*)
Tutte stellate di raggianti gemme,
Che splenderan di Sora entro la reggia,
Meraviglia a veder: tremola l'onda
Su quelle stelle, e si rimbalza, e sembra
Vin che sprizzi e scintilli (*t*): esse allegràro
Nelle dorate sale i re del mondo.
Queste fien tue, o della bella sposa,
Che Lorma girerà gli occhi lucenti
Nelle tue sale; ancor ch'Aldo sia caro
All'eccelso Fingàl, Fingal che alcuno
Mai non offese, e pur gagliardo ha il braccio.
Dolce voce di Cona, il Re soggiunse,
Torna a Fingàl, di' ch'egli appresta indarno
Il convito per me: s'egli vuol pace,
Cedami le sue spoglie, e pieghi il capo
Sotto la mia possanza. Ei de' suoi padri
Diami le spade, ed i suoi scudi antichi:

(*p*) È visibile che queste ricchezze proferte a nome d'Aldo sono tutte dello stesso Fingal.

(*q*) In molte famiglie del nord della Scozia si conservarono quasi fino ai giorni nostri delle cinture consecrate. Si legavano queste intorno alle donne partorienti, e si credeva che alleggerissero i dolori, ed agevolassero il parto. Erano impresse di molte figure mistiche e le cerimonie nel cingerle intorno la donna erano accompagnate da parole e da gesti, che indicavano d'aver l'origine dai Druidi. *T. I.*

(*r*) Queste cinture dovean anche aver la virtù di ristorar i corpi affaticati, giacchè una tal espressione non può adattarsi alle donne partorienti.

(*s*) Queste conche doveano esser vasi preziosi, e far parte del bottino fatto dai Caledonj nella Brettagna. *T. I.*

(*t*) V. Rag. prelim.

Onde nelle mie sale i figli miei
Possan vederle e dir, queste son l'armi
Del gran Fingàl. Non lo sperar, riprese (7)
Della donzella il grazìoso orgoglio,
Non lo sperar giammai: stan le nostr'armi
In man di forti eroi, che nelle pugne
Che sia ceder non sanno. O re di Sora
Su i nostri monti la tempesta mugge,
Non l'odi tu? del popol tuo la morte
Non prevedi vicina, audace figlio
Della lontana terra? Ella sen venne
Alle sale di Selma. Osserva il padre
Il suo dimesso sguardo (*v*): alzasi tosto
Nel suo vigor; crolla i canuti crini;
Veste l'usbergo di Tremorre, e 'l fosco
Scudo de' padri suoi. Selma d'intorno
S'intenebrò quand'ei stese alla lancia
La poderosa man; l'ombre di mille
Ivano errando, e prevedean la morte
D'armate schiere (*x*): una terribil gioja
Sparsesi in volto de' canuti eroi.
Escono tutti impetuosi, ardenti
Di scontrar il nemico, e i lor pensieri
Nella memoria dei passati tempi,
E nella fama della tomba stanno (*y*).
Ma in questo spazio gli anelanti veltri
Alla tomba di Tràtalo da lungi
Veggonsi a comparir. Fingàl conobbe
Ch'eran presso i guerrieri (*z*), ed arrestossi
A mezzo il corso suo. Fra tutti il primo
Apparve Oscàr, poscia di Morni il figlio,
E la stirpe di Nemi (*a*): il torvo aspetto

(*v*) I personaggi di Ossian parlano spesso col volto, e chi gli vede non si cura di saper di più.
(*x*) Vedi Rag. prelim.
(*y*) Cioè non pensano che a morir con gloria.
(*z*) I giovani Caledonj che tornavano dalla caccia.
(*a*) Non si sa chi sia questo Nemi, o il figlio di es-

Mostrò Fergusto, il nero crine al vento
Spargèa Dermino: Ossian chiudea la schiera
Cantarellando le canzoni antiche.
La mia lancia reggeva i passi miei
Lungo i sassosi rivi, e i miei pensieri
Eran coi valorosi (*b*). Il Re percosse
Il ferreo scudo, e diè l'orribil segno
Della battaglia: mille spade a un punto
Trassersi, sfavillàr; del canto i figli
Sciolser la mesta armonìosa voce.
Folti ed oscuri con sonanti passi
Noi ci avanzammo: spaventosa lista!
Come di nembi tempestosa riga,
Che si rovescia sull'angusta valle.
Stettesi il Re sopra il suo colle: al vento
Vola il raggio solar della battaglia (*c*);
Stanno presso l'Eroe con le senili
Chiome natanti gl' indurati all'armi
Della sua gioventù fidi compagni.
L'Eroe di gioja sfolgorò negli occhi,
Mirando in guerra i figli suoi, lucenti
Nel lampeggiar dei loro brandi, e pieni
Della memoria dell'avite imprese.
Ma s'avanza Eragon nella sua forza
Impetuoso, fremente qual mugghio
Di tempesta vernal. Cadon le schiere (*b*)
Al corso suo; stagli la morte a lato.
Chi vien, disse Fingal, come di Cona
Rapido caviol? balza nel corso
Lo scudo, e mesto è di sue armi il suono.
Con Eragon s'affronta: il duro scontro
Stiamo a mirar; sembra conflitto d'ombre

so di cui non si fa verun cenno in alcun altro luogo di queste poesie.

(*b*) Cioè, io andava pensando alle azioni dei valorosi.

(*c*) Lo stendardo di Fingal.

(*d*) L'originale: *cade la battaglia*.

In oscura tempesta. Ohimè, tu cadi,
Figlio del colle: già di sangue è sparso
Il tuo candido petto. O Lorma, piangi.
Piangi infelice: il tuo bell' Aldo è spento
Rattristossene il Re; l'asta possente
Impugna; ei fisa in sul nemico i sguardi
Morte-spiranti, e contro lui... Ma Gaulo
Eragonte incontrò. L'orribil zuffa
Chi può ridir? l'alto stranier cadeo (8).
Figli di Cona, il Re gridò; fermate
La man di morte. Era possente in guerra
Colui ch'ora è sì basso, e molto in Sora
Pianto sarà. Verranno alla sua reggia
Stranieri figli, e in rimirarla muta,
Meraviglia n'avran. Straniero, ei cadde,
E della sua magion cessò la gioja:
Volgiti ai boschi suoi; là forse errando
Vassene l'ombra sua, ma in Morven lungi
Giace l'Eroe sotto straniera spada.
Così parlò Fingàl, quando i cantori
Incomiciaro la canzon di pace.
Le sollevate spade a mezzo il colpo
Noi sospendemmo, e risparmiossi il sangue
Del debole nemico. In quella tomba (9)
Collocossi Eragonte, ed io disciolsi
La voce del dolor. Scese sul campo
La buja notte; del guerrier fu vista
Errar l'ombra d'intorno: avea la fronte
Torbida, nebulosa, e un sospir rotto
Stava sul labbro. O benedetta, io dissi (10),
L'alma tua, re di Sora: era il tuo braccio
Forte, e la spada spaventosa in guerra.
Ma nella sala del bell'Aldo intanto
Lorma sedeasi d'una quercia al lume.
Scende la notte; Aldo non torna, è mesto
Il cor di Lorma. O cacciator di Cona (e),

(e) Parole di Lorma.

Che ti trattien? pur di tornar giurasti.
Fu sì lungi il cervetto (*f*)? oppure il vento
Ti freme intorno su i deserti piani?
Sono in suolo stranier: che più mi resta
Fuorch'Aldo mio? vien da' tuoi colli, o caro,
Vientene a Lorma tua. Gli occhi alla porta
Volti le stanno: al susurrar del vento
Tende l'orecchio; il calpestìo lo crede
Del suo diletto, le si sparge in volto
Subita gioja: ma ritorna tosto
Sul volto il duol, come vapor sottile
Sulla candida Luna. Amor mio dolce,
Nè torni ancor? voglio veder la faccia
Della rupe, e dell'onde. In orìente
Splende la Luna, placido sorride
Il sen del lago. E quando i cani suoi
Vedrò tornarne dalla caccia? e quando
Udrò da lungi a me volar sul vento
La voce sua? vien da tuoi colli, o caro,
A Lorma tua, che ti sospira e chiama.
Dicea, ma del guerrier la sottile ombra
Sulla rupe apparì, come un acquoso
Raggio lunar, che tra due nubi spunta
Quand'è sul campo la notturna pioggia.
Ella dolente quella vuota forma
Lungo il prato seguì, poichè s'accorse
Ch'era spento il suo caro. Io ne sentii
Le amare strida, che ver noi con essa
Più e più s'accostavano, simìli
Al mesto suono di querula auretta
Quando sospira su la grotta erbosa.
Venne, trovò l'Eroe. Più non s'intese
La di lei voce: gira muta il guardo,
Pallida errando, come a' rai di Luna

(*f*) Lorma non sapeva ch' Eragonte fosse sopraggiunto, e supponeva che Aldo fosse alla caccia.

Un'acquosa colonna erra sul lago.
Pochi furo i suoi dì, lagrimosa, egra
S' abbassò nella tomba. A'suoi cantori
Fingallo impose d' inalzar il canto
Sulla morte di Lorma, e lei di Morven
Pianser le figlie in ciascun' anno un giorno (*g*),
Quando riedon d'autunno i venti oscuri.
Figlio (*h*) d'estrania terra, e tu soggiorni
Nel campo della fama. Or via disciogli
Tu pure il canto tuo, le lodi inalza
Degli spenti guerrieri, onde al tuo canto
Volino intorno a te l'ombre festose;
E lo spirito amabile di Lorma
Sopra un vago lunar tremulo raggio
Scenda ne'dolci tuoi cheti riposi,
Quando nell'antro tuo guarda la Luna.
Allor tù la vedrai vezzosa e cara
Venirne a te, se non che in su la guancia
Stalle tuttor la lagrima amorosa.

CROMA

ARGOMENTO

Trovondosi Crothar, regolo di Croma in Irlanda, aggravato dalla vecchiezza e dalla cecità, ed essendo suo figlio Fovar-gormo giovinetto, Rothmar, capo o signor di Tromlo colse un' occasione sì favorevole per aggiugner a' proprj stati quelli di Crothar. Marciò egli

(*g*) *Exinde mos increbuit in Israel, ut post anni circulum convenirent in unum filiae Israel, et plangerent filiam Jephtàe Galaaditae diebus quatuor*. Giud. c. 11. v. 39.
(*h*) Il poeta si rivolge di nuovo al Culdeo.

dunque nelle terre che ubbidivano a Crothar, n ch' egli teneva in vassallaggio da Arto supren re d' Irlanda. Veggendosi Crothar incapace resistere al nemico a cagione dell' età e dell' i fermità sua, mandò a chieder soccorso a Fi gal re di Scozia il quale non tardò punto spedir in difesa di Crothar Ossian suo figlio c un corpo di truppe. Ma innanzi che Ossi giungesse, Fovar-gormo figlio di Crothar, i petrò dal padre di andarsene con le sue gen ad assalir Rothmar, e ne restò disfatto ed u ciso. Giunse intanto Ossian, rinnovò la ba taglia, uccise Rothmar, mise il suo esercito rotta, e liberato il paese di Croma da' suoi n mici, ritornò glorioso in Iscozia.

Ossian sentendo Malvina a lagnarsi del morte di Oscar suo sposo, prende ad allevia il di lei cordoglio col racconto di questa su impresa giovanile.

Questa si fu dell' amor mio la voce (*a*):
Ah! troppo rado ei viene
A consolar Malvina in tante pene.
Aprite, o padri di Toscarre; aprite
L' aeree sale, e delle vostre nubi
A me schiudete le cerulee porte.
Lungi non sono i passi
Della partenza mia. Nel sonno intesi
Chiamar Malvina una fiochetta voce.
Sento dell' anima
Le smanie, e i palpiti
Forieri della morte. O nembo, o nembo,
Perchè venisti dall' ondoso lago?

(*a*) Parla Malvina, la quale avea veduta pocanzi in sogn l'ombra del suo sposo Oscar.

Fischiò tra le piante
La penna sonante,
Sparve il mio sogno, e la diletta immago.
Pur ti vidi, amor mio: volava al vento
L'azzurra vesta
Di nebbia intesta;
Eran sulle sue falde i rai del Sole.
Elle a quei di luce ardevano,
E splendevano,
Com'oro di stranier risplender suole.
Questa si fu dell'amor mio la voce:
Ah! troppo rado ei viene
A consolar Malvina in tante pene.
Ma nell'anima mia tu vivi e spiri,
Figlio di Ossian possente:
Col raggio d'oriente
S'alzano i miei sospiri;
E dalle mie pupille
Discendono le lagrime
Con le notturne rugiadose stille.
Oscar, te vivo, ero una pianta altera
Adorna di fioriti ramicelli:
La morte tua, com'orrida bufera,
Venne, e scosse i miei rami e i fior sì belli.
Poscia tornò la verde primavera
Con le tepide pioggie e i venticelli:
Tornàr l'aurette, e i nutritivi umori;
Ma più non germogliai foglie nè fiori.
Le verginelle il mio dolor mirarno,
Le dolci corde dell'arpa toccaro.
Taciti, o arpa, che tu tenti indarno
D'asciugarmi sugli occhi il pianto amaro.
Le verginelle pur mi domandarno:
Lassa, che hai? sì vago era il tuo caro?
Er' egli un Sol, che tu l'ami cotanto?
Io stava mesta, e rispondea col pianto.

O bella figlia dell' ondoso Luta (*b*),
Deh come il canto tuo dolce mi giunse!
Certo quando su gli occhi il molle sonno
Sceseti là sul garrulo Morunte (*c*),
Fertisi udir l'armonìose note
Degli estinti cantor: quando da caccia
Tu ritornasti nel giorno del Sole (*d*),
Fosti a sentir le grazìose gare
Dei vati in Selma, e la tua voce quindi
S'empiè di soavissima armonìa.
Havvi dentro la languida tristezza
Un non so che che l'anima vezzeggia,
Quando in petto gentile abita pace (*e*).
Ma l'angoscioso duol strugge il piangente,
Diletta figlia, e i suoi giorni son pochi.
Svaniscon essi, come fior del campo,
Sopra di cui nella sua forza il Sole
Guarda dall' alto, quando umido il capo
Pendegli, e grave di notturne stille.
Fatti core, o donzella; odi la storia
Ch' Ossian prende a narrar, ch' egli l'imprese
Di giovinezza con piacer rimembra.
Comanda il Re, spiego le vele, e spingomi
Nella Baja di Croma ondi-sonante,
Nella verde Inisfela. In su la spiaggia
S'alzano di Crotàr l'eccelse torri,
Di Crotàr, re dell' aste, in fresca etade
Famoso in guerra; ma vecchiezza adesso
Preme l'eroe. Contro di lui la spada
Alzò Rotman: Fingàl n' arse di sdegno.
Egli a scontrarsi con Rotmano in campo

(*b*) Parla Ossian.
(*c*) Di questo ruscello non si fa menzione altrove. Dovea però essere un ramo del Luta, presso cui abitava Toscar padre di Malvina.
(*d*) Sarebbe questo un giorno di qualche solenne festività?
(*e*) Quando la melanconìa non è prodotta da una sventura angosciosa, ma da una dolce disposizione di spirito.

sian mandò, poichè di Croma il duce
i di sua forte gioventù compagno.
Io premisi il cantor: poi di Crotarre
iunsi alla sala. Egli sedeva in mezzo
ll'armie de' suoi padri; avea sugli occhi
otte profonda: i suoi canuti crini
iano ondeggiando a un bastoncello intorno,
ostegno dell'Eroe. Cantava i canti
ella passata età, quando all'orecchio
iunsegli il suon delle nostr'armi: alzossi,
ese l'antica destra, e benedisse
figlio di Fingallo. Ossian, diss' egli,
lancò la gagliardìa, mancò la possa
el braccio di Crotarre: Oh potess' io
a spada alzar! come l'alzai nel giorno
he 'l gran Fingallo dello Struta in riva
enne pugnando, ed io sorgeagli al fianco.
gli è Sol degli eroi: pure a Crotarre
on mancò la sua fama: il re di Selma
odomni, e al braccio io m'adattai lo scudo
el possente Caltàn ch'ei stese esangue:
edilo, o figlio, alla parete appeso,
he nol vede Crotarre. Or qua, t'accosta,
ammi il tuo braccio, onde sentire io possa
e nella forza a' padri tuoi somigli.
Porsigli il braccio, ei lo palpò più volte
on l'antica sua mano; intenerissi,
ianse di gioja: tu sei forte, ei disse,
ì figliuol mio, ma non pareggi il padre.
E chi può pareggiarlo? Or via, la festa
pargasi nella sala; all'arpe, ai canti,
antori miei, figli di Croma, è grande,
rande è colui che la mia reggia accoglie.
Sparsa è la festa, odonsi l'arpe, e ferve
etizia, ma letizia che ricopre
n sospir che covava (*f*) in ciascun petto.

(*f*) L'originale: *che oscuramente abitava*.

Sembrava un raggio languido di Luna
Che di candida striscia un nembo asperge.
Cessaro i canti alfin. Di Croma il sire
Parlò, nè già piangea, ma in su le labbra
Gli si gonfiava il tremulo sospiro.
O figlio di Fingàl, diss' ei, non vedi
L'oscurità della mia sala? ah quando
Il mio popol vivea, fosca non era
L'alma mia ne' conviti: alla presenza
Degli ospiti stranier rideami il core,
Quando nella mia reggia il figlio mio
Splender solea; ma un raggio, Ossian, è questo
Che già sparì, nè dopo sè scintilla
Lasciò di luce: anzi il suo tempo ei cadde
Nelle pugne paterne. Il duce altero
Di Tromlo erbosa, il fier Rotmano intese
Che a me la luce s'oscurò, che l'arme
Pendean nella mia sala inoperose
Dalle pareti. Ambizioso orgoglio
Sorsegli in core: ei s'avanzò ver Croma;
Caddero le mie schiere; io de' miei padri
Sguainsi l'acciar: ma che potea Crotarre
Spossato e cieco? erano i passi miei
Disuguali, tremanti, e del mio petto
Alta l'angoscia; sospirava i giorni
Di mia passata etade, in ch'io nel campo
Spesso del sangue ho combattuto e vinto.
Tornò frattanto dalla caccia il figlio,
Fagormo il bello dalla bella chioma;
Non per anco egli avea nella battaglia
Sollevato l'acciar, che giovinetto
Era il suo braccio ancor; ma grande il core,
E fiamma di valor gli ardea negli occhi.
Vide il garzone i miei scomposti passi,
E sospirò. Perchè sì mesto, ei disse,
Signor di Croma? or se' tu forse afflitto
Perchè figlio non hai? perchè pur anco

iacco è'l mio braccio? ah ti conforta, o padre,
he della destra mia sento il nascente
igor che sorge. Io già snudai la spada
Della mia giovinezza, e piegai l'arco.
ascia ch'io vada ad incontrar l'altero
Coi giovani di Croma; ah lascia ch'io
Con lui m'affronti, ch'io già sento, o padre,
rdermi il cor di bellicosa fiamma.
i, tu l'affronterai, soggiunsi, o figlio
Del dolente Crotar: ma fa'che innanzi (g)
Ti precedan le schiere, acciò ch'io possa
l grato calpestìo de'piedi tuoi
Quando torni, sentir; poichè m'è tolto
Gioir cogli occhi dell'amata vista,
Dolce Fagormo, dalla bella chioma.
Ei va, pugna, soccombe. Il fier nemico
Verso Croma s'avanza; e da'suoi mille
Cinto, con la sanguigna orrida lancia
Stammi già sopra l'uccisor del figlio.
Su su; diss'io, l'asta impugnando, amici,
Non è tempo di conche. Il popol mio
Ravvisò il foco de' miei sguardi, e sorse.
Noi tutta notte taciti movemmo
Lungo la piaggia. In oriente apparve
Il dubbio lume; ai nostri sguardi s'offre
Col suo ceruleo rivo angusta valle.
Stan sulla sponda di Rotman le schiere
Scintillanti d'acciar: lungo la valle
Pugnammo; esse fuggir: Rotman cadéo
Sotto il mio brando. Ancora in occidente
Sceso non era il Sol, quand'io portai
Al buon Crotàr le sanguinose spoglie
Del feroce nemico. Il vecchio Eroe
Gode trattarle, e rasserena il volto.

(g) Il senso più chiaramente par che sia questo: *Non ti spinger primo tra i nemici, onde tu possa tornartene salvo al padre.*

Corre alla reggia l'ondeggiante popolo,
S'odon le conche alto sonar; s'avanzano
Cinque cantori, e dieci arpe ricercano
Soavemente, ed a vicenda cantano
D' Ossian le lodi. Essi l'ardor dell'anima
Lieti esalaro: ed ai giocondi cantici
Rispondea l'arpa in dolce suon festevole:
Brillava in Croma alta letizia e giolito,
Perch'era pace nella terra e gloria.
Scese la notte col grato silenzio,
E il nuovo giorno sfavillò sul giubilo.
Nemico non ci fu che per le tenebre
Osasse d'inalzar la lancia fulgida.
Brillava in Croma alta letizia e giolito;
Perch'era spento il fier Rotmano orribile.
Al bel Fagormo il popolo di Croma
Alzò la tomba: io la mia voce sciolsi
Per lodare il garzone. Era lì presso
Il vecchio Eroe, nè sospirar s'intese.
Ei brancolando con la man ricerca
La ferita del figlio: in mezzo al petto
La gli trovò; balza di gioja, e volto
Al figlio di Fingallo: o re dell'aste,
Disse, non cadde il figlio mio, non cadde
Senza della sua fama; il garzon prode
Non fuggì no, fessi alla morte incontro,
E la cercò tra l'affollate schiere.
O felici color, che in giovinezza
Muojon cinti d'onor! logori e stanchi (*h*)
Non li vedrà l'imbelle schiatta, e insulto
Non farà il vile alla lor man tremante
Con amaro sorriso: alto nei canti

(*h*) Questo primo membro nell'originale è espresso così: *il debole non lo vedrà nella sala*. Intendasi *confinato nella sala* e reso impotente dalla vecchiezza; senza di che l'esser semplicemente veduto nella sala, non sarebbe una disgrazia: il sentimento potrebbe anche ammettere un'altra spiegazione, ma ciò che segue mi determinò per la presente.

Sta il nome lor; del popolo i sospiri
Seguonli, ed alla vergine dall' occhio
La tepidetta lagrima distilla.
Ma i vecchi dechinando a poco poco
Scemano, inaridiscono, si sparge
D' oblìo la fama dei lor fatti antichi.
Cadon negletti, ignoti, e non si sente
Sospir di figlio: alla lor tomba intorno
Stassi la gioja, e lor s' alza la pietra
Senza l' onor d' una pietosa stilla.
O felici color, che in giovinezza
Cadon, di fama luminosa ardenti!

COLNADONA

ARGOMENTO

Fingal invita Ossian e Toscar ad alzare una pietra sulle rive del ruscello di Crona, affine di perpetuar la memoria della vittoria ch' egli aveva ottenuta in quel luogo. Mentr' essi erano occupati in quest' opera, Carul regolo di Col amon gl' invitò al convito. Essi vi andarono, e Toscar s' innamorò di Colna-dona figlia di Carul, che vicendevolmente s' accese di lui, e mentr' egli tornava da caccia, gli manifestò il suo amore, facendogli una piacevole sorpresa.

O Peregrino di rimote valli,
Fosco-rotante, (*a*) o di turbati rivi

(a) Si parla d' un torrente.

Colamo spargitor, veggo il tuo corso,
Che tra le piante in tortuosi gorghi
Presso le sale di Carulte (*b*) ondeggia.
Qui la vezzosa Colnadona alberga,
Meraviglia a veder: sono i begli occhi
Vive stelle d'amor, biancheggia il braccio
Siccome spuma di torrente alpino.
Lento lento sollevasi alla dolce
Aura d'un insensibile sospiro
Il bianco petto, quasi tremula onda
Che fiede il margo e si ritira; è l'alma
Fonte di luce, alma gentil. Qual era,
Qual fu tra le donzelle a te simìle,
Colnadona vezzosa, amor d'eroi?
Alla voce del Re ver Crona ondoso
Toscàr di Luta, (*c*) e giovinetto ancora
Ossian nel campo, s'avviàr congiunti.
Tre cantor co' lor canti i nostri passi
Precedean lenti, e tre cerchiati scudi
Ci portavano innanzi; a noi commesso
Avea l'alto Fingàl d'erger la pietra
Ricordatrice di passate imprese:
Ch'ei sul muscoso Crona avea già spersi
I suoi nemici; (*d*) l'un sull'altro infranti
Rotolaro i stranier, qual sopr'onda onda
Sul tabalzato mar voltola il vento.

(*b*) Col-amon luogo della residenza di questo capo, era in vicinanza del vallo d'Agricola presso il settentrione. Sembra perciò che Car-ul fosse della schiatta di quei Britanni che dagli scrittori romani sono distinti col nome di *Majati*. Vedi il ragionament. prelim *T. I.*

(*c*) Il padre di Malvina.

(*d*) Ossian non accenna quali fossero questi nemici. È probabile che fossero Britanni della provincia romana. Quel tratto di paese tra il Forth e il Clyde fu in tutta l'antichità famoso per battaglie e scontri fra le diverse nazioni che possedevano il settentrione e'l mezzogiorno della Bretagna. Stirling, città qui situata, deriva il suo nome da una tal circostanza. Esso è una corruzione del nome Gallico *Strila:* e significa, *la montagna della contesa. T. I.*

Giungemmo al campo della fama, e a un tempo
Scese notte dai monti: io dal suo masso
Una quercia divelsi, e in su quel tronco
Ersi una fiamma: con quest' atto invito
Feci a' miei padri a risguardar dall' alto
Delle nebbiose sale, ed alla fama
De' loro figli isfavillar sul vento.
Fra l' armoniche note io dal torrente
Trassi una pietra; vi pendea rappreso
Sul verde musco de' nemici il sangue.
Sotto tre cerchi de' brocchieri ostili
Posi, seguendo con misure e tempi
L' alzarsi alterno e l' abbarssar del suono
Della voce d' Ullin: Toscàr sotterra
Pose un pugnale, e una forbita maglia
Di risonante acciar: di terra un monte
Femmo intorno alla pietra, e ai dì futuri
Di parlare le imponemmo. O tu, diss' io,
Tu del torrente pantanosa figlia,
Ch' or qui sei ritta, ah tu favella, o pietra,
Alla schiatta dei fiacchi, allor che spenta
Fia la di Selma gloriosa stirpe.
Verrà qui stanco in tempestosa notte
Il peregrino, e 'l travagliato fianco
Qui presso adagerà: ne' sogni suoi
Forse avverrà che zufolare ascolti
Scosso al vento il tuo musco. Entro il suo spirto
Scorgeran gli anni che passàr; battaglie
Vedrà, spade brandirsi, e scagliarsi aste,
Ferir, cader feroci re. La Luna
Manda frattanto in sul turbato campo
Pallido raggio; (e) ei sul mattin dai sogni
Scuotesi in foco, il guardo gira, e scorge
Le tombe dei guerrier: che pietra è quella?
Fia che domandi: ed uom di chioma antica

(e) Ciò pure in sogno.

Risponderà: stranier, l'onora, ah questa
È d'eroi ricordanza: Ossian l'eresse,
Ossian, guerrier della passata etade.
A noi venne un cantor, l'invìa Carulte
Amico dei stranieri: egli c'invita
Al convito dei regi, al caro albergo
Della lucente Colnadona: andammo
Alla sala dell' arpe. Ivi crollando
Il biancheggiante crin, Carulte in volto
Splendea di gioja in rimirarsi innanzi
De' cari amici i giovinetti figli,
Quai due robuste e rigogliose piante.
Sangue de' valorosi, ei disse, ah voi
Mi chiamate allo spirto i giorni antichi,
Quando scesi dal mar la prima volta
Alla valle di Selma. Io giva in caccia
Di Dumocarglo insultator del vento: (*f*)
Che fur nemici i nostri padri: appresso
L'ondoso Cluta ci scontrammo: ei lungo
Il mar fuggissi: dietro lui le vele
Spiegai; notte discese; ed il mio corso
Traviò sul profondo. Io venni a Selma
Al soggiorno dei re: (*g*) Fingallo uscio
Co' suoi cantori, e presso avea Colonco (*h*)
Braccio di morte: io festeggiai tre giorni
Nella sua sala, e rimirai la bella
Sposa d'Erina dall' azzurro sguardo,
La nobile Roscrana, (*i*) astro lucente

(*f*) L'originale: *abitator del vento dell' oceano*, ch' è quanto a dire, famoso navigatore.

(*g*) Nell' originale si aggiunge: *a Selma dalle donzelle di ricolmo petto*. Quest' appendice non par conveniente nè alla cosa di cui si parla, nè alla *chioma attempata* di Carulte.

(*h*) Con-loch, il padre di Toscar. Egli fu anche padre di quella Galvina che vedemmo inavvedutamente uccisa dall' amante, nel fine del 2. canto di Fingal.

(*i*) L'originale: *e vidi gli azzurri occhi d' Erina, Roscrana figlia d' eroi*. Non si crederebbe che quegli azzurri occhi d'Erina generalmente espressi non fossero altro che quei

Del sangue di Corman (*k*), nè già tornai
Quinci negletto alle mie terre; i regi
Diero a Carulte i loro scudi, e questi
In Colamo colà pendon sublimi,
Ricordanza gradita. Altera prole
Di generosi padri, ah tu risvegli
Nel ravvivato spirto i giorni antichi.
Disse giojoso, indi piantò nel mezzo
La quercia del convito. Egli due cerchi
Prese dai nostri scudi, e quelli in terra
Pose sotto una pietra, ond'essa un giorno
Parli del fatto co' venturi eroi.
Se mai, disse, avverrà che quinci intorno
Rugghi battaglia, e i nostri figli all'arme
Corran presi da sdegno, a questa pietra
Forse la stirpe di Carulte il guardo
Rivolgerà, mentre turbata appresta
L'aste di guerra: oh! che veggiam? su questa
Pietra, diranno, i nostri padri un giorno
Scontrarsi in pace; e getteran l'acciaro.
Notte discese: di Carulte in mezzo
Fessi la figlia, Colnadona amata,
Vaghezza degli eroi: mista coll'arpa
S'alzò la cara voce; al vago aspetto
Smorto Toscàr fessi nel volto, e ad esso
Amoroso scompiglio invase il core (*l*).
Ella brillava in sul turbato spirto,
Qual su turbato mar brilla repente
Raggio che fuor da nube esce, e ne investe
I flutti, e il colmo nereggiante alluma.
. . . . . (*m*)

di Rocrana. L'espressione pecca insieme di stranezza e d'ambiguità.

(*k*) Figlia di Cormano I. re d'Irlanda, prima sposa di Fingal, e madre di Ossian.

(*l*) Il testo non ha che questo: *Toscar oscurossi nel suo posto dinanzi all'amor degli eroi*. Il senso parea richiedere un po' di rischiaramento e sviluppo.

(*m*) Manca una parte dell'originale, che forse sarebbe stata la più interessante.

Noi sul mattin di Colamo col corno
Svegliammo i boschi, e perseguimmo intenti
L'orme de' cavrioli: essi cadéro
Lungo i noti ruscei. Tornammo alfine
Alla valle di Crona: uscir dal bosco
Vediam vago garzon, ch'alza uno scudo,
E una lancia spuntata. Onde sen viene,
Disse Toscàr, quel vivo raggio? alberga
In Colamo la pace (*n*) appo la bella
Colnadona dall'arpe? Abita pace,
Sì, rispos' egli, a Colnadona appresso (*o*):
Ma or verso il deserto i passi ha volti
Col figliuolo del Re, quello che il core
A lei pocanzi per la sala errando
Prese d'amore (p). O di novelle ingrate,
Toscàr soggiunse, apportator, notasti

(*n*) Questo modo di dire corrisponde al nostro: *son tutti in buona salute? c'è nulla di spiacevole?*

(*o*) Nell'originale lo straniero risponde: *presso Colamo dai ruscelli abita la lucida Colna-dona; ella vi abita, ma* ec. Questa risposta non sembra molto adattata. Toscar domandò se abitasse pace presso Colnadona, non già se Colnadona abitasse in Colamo, che lo sapeva abbastanza. Oltrechè è contradittorio il dire che uno abita in un luogo, e soggiunger tosto ch'egli è partito di colà per avviarsi altrove. Nella traduzione si è sostituita quella risposta ch'è più confacente alla domanda.

(*p* Non s'intende abbastanza a che si riferiscano le parole di Colnadona. Forse nella parte dell'originale che s'è smarrita si sarà parlato di qualche giovine principe amante di Colnadona, che sarà giunto a Col-amon poco dopo l'arrivo di Toscar, il che poteva bastare perchè questi credesse vera la fuga di Colnadona. Parmi però più probabile ch'ella intenda parlare di Toscar medesimo. Ciò ch'ella dice del deserto può riferirsi alla valle di Crona, ove allora si trovavano Toscar ed Ossian. Varj tratti del paese de' Caledonj sono spesso da Ossian chiamati con questo nome: *schiatta del deserto* son detti i Caledonj medesimi, e Fingal è nominato *re del deserto*. Colna-dona adunque intendeva parlar del suo amore per Toscar e della sua fuga con lui. Ma egli non conoscendola, all'udir quelle parole ambigue, acciecato dalla gelosia non pensò ad altro che a vendicarsi di questo rivale immaginario.

Del guerriero il sentier (q)? morrà costui,
Morrà, dammi il tuo scudo (r): egli lo scudo
Rabbioso afferra. Ecco repente addietro,
Meraviglia soave, alzarsi il petto
D' una donzella, biancheggiante e molle;
Come seno talor di liscio cigno
Tremola candidissimo su l' onda.
Colnadona era questa, essa, la figlia
Del buon Carulte: l' azzurrino sguardo
Avea volto a Toscar, volselo, e n' arse.

OINAMORA

ARGOMENTO

Mal-orchol re di Fuarfed, isola della Scandinavia, era fortemente stretto in guerra da Ton-thormod, capo di Sardronlo, che indarno avea domandata in maritaggio la figlia di Mal-orchol. Fingal, amico di questo re, invia a soccorrerlo suo figlio Ossian ancora giovine. Ossian il giorno dopo il suo arrivo viene a battaglia con Ton-thormod e lo fa prigioniero. Mal-orchol in ricompensa offre ad Ossian in isposa sua figlia Oina-morul: ma egli avendo scoperta la passione della donzella per Ton-thormod, generosamente la cede all' amante, e s' adopra con successo a riconciliar tra loro i due re.

(q) Ciò prova che v' erano molti luoghi che si chiamavano col nome di deserto.

(r) Abbiam veduto che gli scudi di Toscar e di Ossian venivano loro portati innanzi dai cantori. Egli dunque, non avendo in pugno il suo, afferra il più vicino, come suol fare chi ha rabbia e fretta.

Come rotto dall'ombre il Sol s'aggira
Sopra l' erboso Larmo (*a*), in cotal guisa
Passan per l' alma mia le storie antiche (*b*)
Nel silenzio notturno. Allor che al sonno
Dansi i cantori, e nella sala appese
Taccion l' arpe di Selma, allor sommessa
Entro gli orecchi miei scende una voce
L' anima a risvegliar; la voce è questa
Degli anni che passaro. Essi l'eccelse
Gesta dei duci, onde son gravi il grembo,
Mi schierano dinanzi; io sorgo e afferro
Le fuggitive storie, e fuor le sgorgo
Entro vena di canto. E non confuso
Di torrente inamabile rimbombo
Sono i canti ch' io verso, essi dan suono
Qual della dolce musica di Luta
È il gradito bisbiglio. O Luta amica
Di molte corde, taciturne e triste
Già non son le tue rupi; allor che leve
Di Malvina la man scorre su l' arpa.
Luce de' nubilosi miei pensieri
Che attraversano l' anima dolente,
D' Ossian il canto udir t' è grato? Ascolta
O figlia di Toscar; d' Ossian il canto
I già trascorsi dì richiama e arresta.
Fu nei giorni del Re (*c*), quand' era il crine
Tinto di giovinezza (*d*); allor ch' io volto
Tenni lo sguardo a Cocallin (*e*) gentile

(*a*) Dovrebbe esser un monte in Morven. Non se ne trova fatta parola in altri luoghi.

(*b*) Mal seguite ed oscure per la memoria che vacilla. Così in altro luogo: *E vision, se viene; è fosca e tronca.*

(*c*) Quando Fingal era vivo.

(*d*) L'originale: *quando i miei capelli erano giovani.*

(*e*) Con-cathlin, *soave raggio dell' onda;* nome d'una stella: è incerto qual si chiamasse anticamente con questo nome. Ora alcuni distinguono con esso la stella polare. *T. I.*

Per l'onde dell'océano: era il mio corso
Ver l'isola di Furfedo, boscosa
De' mari abitatrice. Avea Fingallo
Commesso a me che colle navi aita
Arrecassi a Malorco: il Re d'acerba
Guerra era cinto, e ad ospital convito
S'eran più volte i nostri padri accolti.
Legai le vele in Colcolo (*f*), e a Malorco
Mandai la spada: d'Albione (*g*) il segno,
Tosto ei conobbe e s'allegrò, dall'alta
Sala sen venne, e per la man mi prese
Con trista gioja (*h*). A che, stirpe d'eroi,
Vieni al cadente Re? diss'ei. Tontormo
Duce di molte lance è il sir possente
Dell'ondòsa Sardronlo (*i*): egli mia figlia,
Oinamora gentil, candida il seno,
Vide, l'amò, sposa la chiese; ad esso
Io la negai, che nimistade antica
Divise i nostri padri: ei venne armato
A Furfedo; pugnammo: i miei seguaci
Fur vinti e spersi. A che, d'eroi germoglio,
Vieni al cadente re? Non venni, io dissi,
Come fanciullo a risguardar: Fingallo
Ben rammenta Malorco, e la sua sala
Amica agli stranier: spesso l'accolse
L'alpestre isola tua stanco dall'onde;
Nè tu con esso un'odìosa nube
Fosti d'orgoglio (*k*), di conviti e canti

(*f*) Col-coiled, sarà un seno dentro l'isola.

(*g*) Di Morven, cioè della famiglia di Fingal. Ciò mostra che le spade aveano qualche impronta simile agli stemmi gentilizi, che le faceano distinguere.

(*h*) L'originale, *ed afferrò la mia mano in doglia*: ma questa doglia non doveva esser mista di gioja? e non disse or ora il poeta che Malorco s'era rallegrato riconoscendo la spada d'Albione?

(*i*) Altra isola della Scandinavia.

(*k*) L'originale: *tu non fosti una nube dinanzi a lui*. Uno dei modi talora usati dal traduttore si è d'aggiunger alla

Parco non fosti ad onorarlo: io quindi
Alzerò il brando in tua difesa, e forse
Chi ti persegue si dorrà: gli amici,
Benchè lontani, ai nostri cor son presso.
Verace sangue di Tremmòr, riprese,
I detti tuoi sono al mio cor, qual fora
La voce di Crulloda (*l*), il poderoso
Del cielo abitator, quand'ei favella
Da una squarciata nube ai figli suoi.
Molti allegrarsi al mio convito, e tutti
Obliaro Malorco; io volsi il guardo
A tutti i venti, e alcuna vela amica
Non vidi biancheggiar: ma che! l'acciaro
Suona nelle mie sale, e non la conca (*m*).
Vieni stirpe d'eroi, la notte è presso;
Vieni alla reggia ad ascoltar il canto
Della bella di Fùrfedo. N'andammo,
E d'Oinamora le maestre dita
S'alzarono sull'arpa: ella su tutte
Le sue tremule corde in dolci note
Fe' risonar la sua dolente istoria (*n*).
Stetti a mirarla rispettoso e muto,
Che sparsa di bellezza e maestade
Dell'isola selvosa era la figlia;
E i begli occhi a veder parean due stelle,
Quando in pioggia talor fia stilla e stilla (*o*)
Vagamente sogguardano; s'affisa

metafora o allegorìa qualche espressione che l'ammollisca e la spieghi.

(*l*) Mal-orchol, come principe d'un'isola della Scandinavia, era anch'egli adoratore di Odin.

(*m*) Bel tratto contro gli amici del bel tempo.

(*n*) L'originale: *ella svegliò la sua mesta istoria da ciascuna corda tremante*.

(*o*) L'originale non parla di stille, ma di pioggia *dirotta*. Ciò verrebbe a dire che Oina-mo[illegible]angeva dirottamente. Ma la cagione occulta del suo pian[illegible]ea fare appunto ch'ella si sforzasse a reprimerlo. Alla sua situazione non si conveniva che qualche enigma.

Lieto in quelle il nocchiero, e benedice
Que'scintillanti e graziosi rai.
Lungo il rio di Tormulte io co' miei fidi
Mossi a battaglia in sul mattin. Tontormo
Battè lo scudo, e gli si strinse intorno
Il popol suo; ferve la mischia. Il duce
Io scontrai di Sardronlo: a spicchi infranto
Vola per l'aere il suo guerriero arnese:
Io l'arresto, e l'afferro, e la sua destra
Stretta di saldi nodi offro a Malorco
Delle conche dator. Gioja si sparse
Sul convito di Fùrfedo; sconfitto
Era il nemico: ma Tontormo altrove
Volse la faccia vergognoso e tristo,
Che d'Oinamora sua teme lo sguardo.
O dell'alto Fingàl sangue verace,
Malorco incominciò, non fia che parta
Dalle mie sale inonorato: io teco
Vo' che una luce di beltà sen vegna,
La vergine di Fùrfedo dagli occhi
Lento-giranti: ella giojosa fiamma
Nella tua bellicosa alma possente
Raccenderà, nè inosservata, io spero,
Passerà la donzella in mezzo a Selma
Fra drappello d'eroi. Sì disse; io stesi
Nella sala le membra: avea nel sonno
Socchiusi i lumi; un susurrar gentile
L'orecchio mi ferì; parea d'auretta
Che già si sveglia, e primamente i velli
Gira del cardo, indi sull'erba verde
Largamente si sparge. Era cotesta
D'Oinamora la voce: ella il notturno
Suo canto sollevò, che ben conobbe
Ch'era l'anima mia limpido rivo
Che al piacevole suon gorgoglia e spiccia. (*p*)

(p) Cioè, che il mio animo era dolce e gentile, e che il canto era un mezzo sicuro d'intenerirmi.

Chi mai, cantava, (ad ascoltarla io m'ergo) (*q*)
Chi dalla rupe sua sopra la densa
Nebbia dell'oceàn guarda pensoso?
Come piuma di corvo erra sul nembo
La nerissima chioma: è ne'suoi passi
Maestosa la doglia: ha sopra il ciglio
La lagrima d'amore, e'l maschio petto
Palpita sopra il cor ch'entro gli scoppia.
Ritirati, o guerrier, cercarmi è vano;
No, più tua non sarò: da te lontana
Lassa! in terreno incognito m'aggiro
Solinga e mesta: ancor che a me stia presso
La schiatta degli eroi (*r*), pur ciò non basta
A calmar la mia doglia. Ah! perchè mai,
Perchè furo nemici i nostri padri,
Tontormo, amor delle donzelle, e pena?
Ossian si scosse a queste note: oh, dissi,
Voce gentil, perchè sei mesta? ah tempra,
Tempra il tuo lutto: di Tremmòr la stirpe
Non è fosca nell'alma (*s*); in terra ignota
Non andrai sola e sconsolata errando,
Oinamora vezzosa. In questo petto
Suona una voce ad altri orecchi ignota:
Ella comanda a questo cor d'aprirsi
Dei sventurati alle querele, al pianto.
Or va'dolce cantrice, alle tue stanze
Ricovra, e ti conforta: il tuo Tontormo
Non fia, s'Ossian può nulla, amato invano.
Sorto il mattino, io dalle sue ritorte
Disciolgo il Re, per man prendo la bella
Dubitosa, e tremante, ed a Malorco
Con tai detti mi volgo: o generoso
Re di Furfedo alpestre, e perchè mesto

(*q*) Ella suppone d'esser già in Selma, e che Tonthormod addolorato stia guardando alla parte dov'ella è.
(*r*) Ossian, e la famiglia di Fingal.
(*s*) Non è crudele e villana.

Sarà Tontormo? egli di guerra è face,
Egli è stirpe d' eroi : nemici un tempo
Fur gli avi vostri, ma per Loda adesso
Van le lor ombre in amistà congiunte,
E stendon liete alla medesma conca
Le nebulose braccia: oblìo ricopra
Le lor ire, o guerrier; questa è una nube
Dei dì che più non sono, amor la sgombri (*t*).
Tai fur d'Ossian le gesta, allor che il tergo
Sferzava il crin di giovinezza, ancora
Che alla vergin regal raggiasse intorno
Veste d'amabilissima beltade:
Tal fui, con gioja or lo rimembro. O vaga
Figlia di Luta, udisti; il canto mio
I già trascorsi dì richiama e arresta.

CARTONE

ARGOMENTO

Al tempo di Comhal, figlio di Trathal e padre di Fingal, Clessamorre figlio di Thaddu, fratello di Morna, madre di Fingal, fu spinto dalla tempesta nel fiume Clyde, sulle rive del quale stava Balclutha, città che apparteneva ai Britanni di qua dal muro. Egli fu ospitalmente ricevuto da Reuthamiro ch'era il re, signore del luogo, e n'ebbe in moglie Moina, unica figlia di quel re. Reuda, figlio di Corno, ch'era un signore britanno innamorato di Moina, venne in casa di Reuthamiro, e trattò aspramente Clessamorre. Vennero alle ma-

(*t*) Questo piccolo tratto s'è aggiunto. Parea che la *nube* del testo avesse bisogno di questo soffio per dileguarsi per sempre.

ni, e Reuda restò ucciso. I Britanni del suo seguito si rivolsero tutti contro di Clessamorre, di modo ch' egli fu costretto a gettarsi nel fiume, e ricovrarsi a nuoto nella sua nave. Spiegò le vele, ed essendogli il vento favorevole, gli venne fatto di uscir in mare. Tentò più volte di ritornarsene, e di condur seco in tempo di notte la sua diletta Moina, ma rispinto sempre dal vento, fu forzato a desistere. Moina lasciata gravida diede alla luce un fanciullo, e da lì a poco morì. Reuthamiro impose al fanciullo il nome di Carthon, *cioè* mormorio dell'onde, *in memoria della tempesta, che come credevasi, avea fatto perire suo padre. Avea Carthon appena tre anni, quando Comhal padre di Fingal in una delle sue scorrerie contro i Britanni, prese ed abbruciò Balclutha. Reuthamiro fu ucciso in battaglia, e Carthon fu trafugato dalla nutrice che si rifugiò nell' interno della Brettagna. Carthon fatto adulto deliberò di vendicare la distruzione di Balclutha sopra la posterità di Comhal. Fece vela colle sue genti dal fiume Clutha, e giunto sulla costa di Morven, abbattè sulle prime due dei guerrieri di Fingal: finalmente venuto a singolar battaglia con Clessamorre suo padre, da lui non conosciuto, restò da quello miseramente ucciso. Questa è la storia che serve di fondamento al presente poema, il quale contiene la spedizione e la morte di Carthon. Le cose antecedenti vengono artificiosamente raccontate, come per episodio, da Clessamorre a Fingal. Il poema si apre la notte precedente alla morte di Carthon, mentre Fingal tornava da una spedizione contro i Romani stabiliti nell' Inghilterra. È indirizzato a Malvina, vedova di Oscar, figlio del poeta.*

Storie de' prischi tempi, e forti fatti
Il mormorìo delle tue onde, o Lora,
Mi risveglia nell'alma; e dolce, o Garma (*a*),
È a quest'orecchio de' tuoi boschi il suono.
Malvina, vedi tu quell'erta rupe
Che al cielo inalza la petrosa fronte?
Tre pini antichi cogli annosi rami
Vi pendon sopra, ed al suo piè verdeggia
Pianura angusta: ivi germoglia il fiore
Della montagna, e va scotendo al vento
Candida chioma; ivi soletto stassi
L'ispido cardo: due muscose pietre,
Mezzo ascoste sotterra, ai riguardanti
Segnan quel luogo: dall'alpestre balzo
Bieco il sogguarda il cavriolo, e fugge
Tutto tremante, che nell'aere ei scorge
La pallid'ombra ch'ivi a guardia siede.
Però che là nella ristretta valle
Dell'alta roccia, ineccitabil sonno
Dormon l'alme dei forti (*b*): or odi, o figlia,
Storie de' prischi tempi, e forti fatti.
Chi è costui, che dall'estrania terra (*c*)
Vien tra' suoi mille? lo precede il Sole,
E sgorga lucidissimo torrente
Innanzi ad esso, e de' suoi colli il vento
Vola incontro al suo crin: sorride in calma
Placido il volto, come suole a sera
Raggio che fuor per l'azzurrino velo
Di vaga nuvoletta in occidente
Guarda di Cona su la muta valle.

(*a*) Garmallar monte di Lora.
(*b*) Di Cartone e di Clessamorre.
(*c*) Fingal era di ritorno da una spedizione contro i Romani. Il poeta incomincia la sua narrazione da questo punto, e si esprime col suo solito modo interrogativo, come se Fingal tornasse allor allora dalla sua impresa.

Chi, fuorchè il figlio di Comallo, il prode
Di Morven re, dai gloriosi fatti?
Ei vincitor ritorna, e i colli suoi
Di riveder s'allegra, e vuol che mille
Voci sciolgansi al canto (*d*). — Alfin fuggiste.
Audaci figli di lontana terra,
Domati in guerra — lungo i campi vostri
Dai brandi nostri, — e con dolor profondo
Il Re del mondo (*e*) — che la strage or sente
Della sua gente, — ed il suo scorno vede,
La guancia fiede, — e giù balza dal soglio
Rosso d'orgoglio; — il fero sguardo gira,
Lampeggia d'ira — a' suoi danni pensando,
E indarno il brando — de' suoi padri afferra:
Fuggiste o figli di lontana terra.
Sì parlaro i cantor, quando alle mura
Giunser di Selma: scintillaro intorno
Mille tolte ai stranier candide luci (*f*).
Si diffonde il convito, e in feste e canti
Passa la notte. Ov'è, Fingallo esclama,
Il nobil Clessamorre (*g*)? ov'è'l compagno
Del padre mio? perchè non viene anch'egli
Il giorno a festeggiar della mia gioja?
Ei sulle rive del sonante Lora
Vive mesto ed oscuro. Eccolo, ei scende
Dalla collina; e nelle vecchie membra
Porta fresco vigore, e par destriero,
Che fiuta l'aura de' compagni, e scuote
Lucide giube. Oh benedetta l'alma
Di Clessamorre! perchè mai sì tardo
Giungesti in Selma? Ah tu ritorni, ei disse,
In mezzo alla tua fama, o duce invitto.
Tal, mi rimembra, era Comallo il padre

(*d*) Questo è il canto dei bardi per la vittoria di Fingal.
(*e*) L'imperator de' Romani.
(*f*) Probabilmente candele di cera.
(*g*) Clessam-mhor, *forti fatti*.

Nelle battaglie giovenili: insieme
Spesso varcammo de' stranieri a danno
Le sponde del Carron, nè i brandi nostri
Tornàr digiuni di nemico sangue,
Nè il Re del mondo ebbe cagion di gioja:
Ma perchè rammentar battaglie e fatti
Di giovinezza? i miei capelli omai
Fansi canuti, la mia man si scorda
Di piegar l'arco, e l'infiacchito braccio
Inalza asta più lieve. Oh se tornasse
La mia freschezza, ed il vigor primiero
Nelle mie membra, come allor ch' io vidi
Il bianco seno di Moina (*h*), e gli occhi
Fosco-cerulei! E in questo dir sul labbro
Spunta un sospiro (*i*). Allor Fingallo a lui,
Narraci, disse, la pietosa istoria
De' tuoi verd'anni. Alta mestizia, amico,
Fascia il tuo spirto, come nebbia il Sole:
Son foschi i tuoi pensier; solingo e muto
Lungo il Lora ti stai; di sgombrar tenta,
Sfogando il tuo dolor, della tristezza
La negra notte che i tuoi giorni oscura (*k*).
Era (*l*), quei ripigliò, stagion di pace,
Quando mi prese di mirar talento
Le di Barcluta (*m*) torreggianti mura.

(*h*) Moina, *soave di temperamento e di persona*: I nomi britanni in queste poesie sono derivati dal celtico, il che mostra che l'antico linguaggio di tutta l'isola era lo stesso. *T. I.*

(*i*) Veramente Ossian non aggiunge che Clessamorre sospirasse: ma io ne sono tanto certo come se l' avessi inteso, e le parole seguenti me ne assicurano.

(*k*) L'originale: *facci udir il cordoglio della tua gioventù e l'oscurità de' tuoi giorni*. Così par che Fingal lo stimoli a parlare per semplice curiosità. Io volli dargli un motivo più interessante.

(*l*) La narrazione di Clessamorre è per sè stessa eccellente; ma la sua bellezza ci farà molto maggior impressione sul fin del poema, perchè per mezzo di essa ci troveremo istruiti, senza saperlo, di tutto ciò ch' era necessario per prepararci allo scioglimento dell'azione.

(*m*) Bal-clutha, *la città del Clyde*, probabilmente l' Alcluta di Beda. *T. I.*

Soffiava il vento nelle bianche vele,
E'l Cluta aperse alla mia nave il varco;
Cortese ospizio nel regale albergo
Ebbi tre dì di Rotamiro, e vidi,
Vidi quel raggio d'amorosa luce,
La figlia sua. N'andò la conca in giro
Portatrice di gioja; il vecchio Eroe
Diemmi la bella. Biancheggiava il petto,
Come spuma sull'onda; erano gli occhi
Stelle di luce, e somigliava il crine
Piuma di corvo; era gentile e dolce
Quel caro spirto: amor mi scese all'alma
Profondamente, ed al soave aspetto
Sentìa stemprarsi di dolcezza il core.
Giunse in quel punto uno stranier, che ambiva
Di Moina l'amor; parlommi altero,
E la man nel parlar correagli al brando.
Ov'è, diss'egli, l'inquìeto errante (*n*)
Figlio del colle? ov'è Comallo? ei certo
Poco lungi esser dee, poichè sì ardito
Qua s'inoltra costui. Guerrier, risposi,
L'alma mia d'una luce arde e sfavilla,
Ch'è propria sua, nè la mendica altronde:
Benchè i forti sien lungi, io sto fra mille,
Nè m'arretro al cimento. Alto favelli
Perchè solo son io; ma già l'acciaro
Mi trema al fianco, e impazìente agogna
Di scintillarmi nella man: t'accheta,
Non parlar di Comal, figlio superbo
Del serpeggiante Cluta. A cotai detti
Tutta la possa del feroce orgoglio
Sorse contro di me; pugnammo, ei cadde
Sotto il mio brando: al suo cader, le rive

(*n*) La parola che qui si traduce per *inquieto errante*, nell'originale è *scuta*, dal qual termine i popoli della nostra provincia ebbero la denominazione di *Scoti*. Vedi il ragionamento prelim. *T. I.*

Sonàr del Cluta, e mille lance a un punto
Splender io vidi, e mille spade alzarsi.
Pugnai, fui vinto; io mi slanciai nell'onda,
Spiegai le vele, e in mar mi spinsi. Al lido
Venne Moina, e mi seguìa cogli occhi
Rossi di pianto, e verso me volava
Sparsa al vento la chioma; io ne sentìa
Le amare strida, e gia più volte il legno
Di rivolger tentai; prevalse il vento:
Nè più il Cluta vid'io, nè il candidetto
Sen di Moina. Ella morìo, m'apparve
La bell'ombra amorosa: io la conobbi
Mentre veniane per l'oscura notte
Lungo il fremente Lora, e parea Luna
Testè rinata, che traluce in mezzo
Di densa nebbia, allor che giù dal cielo
Fiocca spessa la neve in larghe falde,
E 'l mondo resta tenebroso e muto.
Tacque, ciò detto, e a'suoi cantor rivolto
Disse l'alto Fingàl: figli del canto,
All'infelice e tenera Moina
Lodi tessete, e coi leggiadri versi
La bell'ombra invitate ai nostri colli,
Ond'ella possa riposarsi accanto
Alle di Morven rinomate Belle,
Raggi solari dei passati giorni,
E dolce cura degli antichi eroi.
Vidi Barcluta anch'io, ma sparsa a terra,
Rovine, e polve: strepitando il foco
Signoreggiato avea per l'ampie sale,
Nè più città, ma d'abitanti muto
Era deserto: al rovinoso scrollo
Delle sue mura, avea cangiato il Cluta
L'usato corso: il solitario cardo
Fischiava al vento per le vuote cose;
Ed affacciarsi alle fenestre io vidi
La volpe, a cui per le muscose mura

Folta e lungh'erba iva strisciando il volto.
Ahi di Moina è la magion deserta,
Silenzio alberga nei paterni tetti:
Sciogliete il canto del dolore, o vati,
Su i miseri stranieri: essi un sol punto
Prima di noi cadèro; un punto poi
Cadrem noi pur, sì cadrem tutti. O figlio
Dei giorni alati (*n*), a che le sale inalzi
Pomposamente? oggi tu guardi altero
Dalle tue torri: attendi uu poco, il nembo
Piomberà dal deserto: ei già nel vuoto
Tuo cortil romoreggia, e fischia intorno
Al mezzo infranto e vacillante scudo.
Ma piombi il nembo; e che sarà? famosi
Fìeno i dì nostri; del mio braccio il segno
Starà nel campo, e andrà 'l mio nome a volo
Su le penne dei versi. Alzate il canto,
Giri la conca, e la mia sala echeggi
Di liete grida. O tu celeste lampa,
Dimmi, o Sol, cesserai? verrai tu manco
Possente luce? ah s'è prescritto il fine
Del corso tuo, se tu risplendi a tempo,
Come Fingallo; avrem carriera, o Sole,
Di te più lunga; l'alta gloria nostra
Sorviverà nel mondo ai raggi tuoi.
Così cantò l'alto Fingallo: i mille
Cantori suoi da'lor sedili alzàrsi,
E s'affollaro ad ascoltar la voce
Del loro re, che somigliava al suono
Di music'arpa, cui vezzeggia auretta
Di primavera. Eran leggiadri e dolci,
Fingallo, i tuoi pensieri: ah perchè mai
Ossian da te la gagliardìa non trasse
Dell'alma tua? ma tu stai solo (*o*), o padre,
E qual altro oserìa portisi accanto?

(*n*) O uomo figlio del tempo, cioè mortale.
(*o*) Tu non hai chi ti pareggi.

Passò in canti la notte, e 'l dì rifulse
Sulla lor gioja: già le grigie cime
Scopron le rupi, al loro piè da lungi
Rota l'onda canuta, e in lievi crespe
L'azzurra faccia sorridea del mare.
S'alza nebbia dal lago, e in sè figura
Forma di veglio: le sue vaste membra
Lentamente s'avanzano sul piano,
A passi no, che la reggeva un'ombra
Per mezzo all'aria; nella regia sala
Entra di Selma, e si discioglie in pioggia
Di nero sangue. Il Re fu 'l sol che scorse
L'orrido obietto, e presagì la morte
Del popol suo. Tacito ei sorge, e afferra
L'asta del padre: gli fremea sul petto
Ferrato usbergo; ergonsi i duci, e muti
Si risguardan l'un l'altro, e spíano intenti
Del Re gli sguardi: a lui pinta sul volto
Veggon la pugna, e sull'acuta lancia
Scorgon la morte dell'armate intere.
Mille scudi impugnàrsi, e mille spade
S'imbrandiro ad un punto, e Selma intorno
Suona d'arme e sfavilla: urlano i cani,
Non respirano i duci, e in aria l'aste
Sospese stanno, e nel re fitti i sguardi.
O di Morven, diss'ei, figli possenti,
Tempo or non è di ricolmar la conca
Giojosamente; sopra noi s'abbuja
Aspra battaglia, e su le nostre terre
Vola la morte. A me l'annunzio amica
Ombra recò: vien lo stranier dal mare
Fosco-rotante, che dall'onde il segno
Venne del gran periglio. Ognuno impugni
La poderosa lancia, ognuno al fianco
Cinga il brando paterno; ad ogni capo
Il nero elmo s'adatti, e in ogni petto
Splenda l'usbergo: si raccoglie e addensa,

Come tempesta, la battaglia, e in breve
Udrete intorno a voi l'urlo di morte.
Mosse l'Eroe delle sue squadre a fronte,
Simile a negra nube, a cui fa coda
Verde striscia di fuoco, allor che in cielo
S'alza di notte, ed il nocchier prevede
Vicino nembo. Si ristette l'oste
Sopra il giogo di Cona, e lei dall'alto
Le verginelle dal candido seno
Rimirano qual bosco: esse la morte
Preveggon già dei garzonetti amati,
E paurose guardano sul mare
E fansi inganno; ad ogni candid'onda
Credon mirar le biancheggianti vele
Degli stranieri, e sulle smorte guancie
Stannosi l'amorose lagrimette.
Sorse dal mare il Sole, e noi scoprimmo
Lontana flotta: lo stranier sen venne,
Come dall'océan nebbia; sul lido
Balza la gioventù. Sembrava il duce
Cervo in mezzo al suo gregge; asperso d'oro
Folgoreggia lo scudo (*p*) e maestoso
S'avanza il sir dell'aste; avvìasi a Selma,
Seguonlo i mille suoi. Vattene, Ullino,
Col tuo canto di pace al re dei brandi,
Disse Fingàl, digli che siam possenti
Nelle battaglie, e dei nemici nostri
Molte son l'ombre; ma famosi e chiari
Son quei che festeggiàr nelle mie sale.
Essi de' padri miei mostrano l'arme (*q*)
Nelle terre straniere, e lo straniero
N'ha meraviglia, e benedetti, ei grida,
Sien di Morven gli amici: i nostri nomi

(*p*) Carthon essendo un Britanno della provincia romana, o a quella contiguo, poteva esser fornito d'oro più abbondevolmente dei Caledonj.
(*q*) Vedi il rag. prel.

Suonan da lungi, e ne tremaro in mezzo
Dei popoli soggetti i re del mondo.
Ullino andò col suo canto di pace,
E sopra l'asta riposossi intanto
L'alto Fingallo. Ei scintillar nell'armi
Vide il nemico, e benedisse il figlio
Dello stranier. Prole del mare, ei disse,
Deh come arieggi maestoso e bello!
Raggio di forza che ti splende al fianco
È la tua spada, e la tua lancia un pino
Sfidator di tempeste, e della Luna
Lo scudo uguaglia il variato aspetto
In ampiezza e splendor: vermiglia e fresca
La faccia giovenil, morbide e liscie
Sono le anella della bruna chioma.
Ahi, ma cader potrìa sì bella pianta
E la memoria sua svanir per sempre.
Trista sarà dello stranier la figlia,
E guarderà sul mare: i fanciulletti
Diran tra lor, nave vediamo, oh! nave!
Questo è 'l re di Barcluta: il pianto corre
Agli occhi della madre, e i suoi pensieri
Sono a colui che forse in Morven dorme.
Sì disse il Re, quando a Carton dinnanzi
Sen giunse Ullin, gettò la lancia a terra,
E così sciolse della pace il canto.
Vieni alla festa di Fingallo, oh vieni
Figlio del mar: vuoi del regal convito
Venirne a parte, o sollevar ti piace
L'asta di guerra? de' nemici nostri
Molte son l'ombre; ma famosi e chiari
Gli amici son della Morvenia stirpe.
Mira, Carton, quel campo: ivi s'inalza
Verde collina con muscose pietre
E susurrante erbetta, ivi le tombe
Son dei nemici di Fingallo invitto,
Audaci figli del rotante mare,

O, rispose Carton, dell'arborosa
Morven cantor, che parli? a cui favelli?
Forse al debol nell'armi? è la mia faccia
Pallida per timor, figlio canuto
Del pacifico canto? e perchè dunque
Pensi il mio spirto d'atterrir, membrando
Le morti altrui? fe'di sè prova in guerra
Spesso il mio braccio, e la mia fama è nota.
Vanne a' fiacchi nell'armi; ad essi impera
Di cedere a Fingal. Non vidi io forse
L'arsa Barcluta? e a festeggiar andronne
Col figlio di Comàl? col mio nemico?
Misero! io non sapea fanciullo allora
Per che acerba cagion dal mesto ciglio
Delle vergini afflitte e delle spose
Sgorgasse il pianto, e s'allegravan gli occhi
Nel mirar le fumose atre colonne
Ch'alto s'ergean su le distrutte mura.
Spesso con gioja rivolgeami indietro,
Mentre gli amici dissipati e vinti
Lungo il colle fuggìan. Ma quando giunse
L'età di giovinezza e 'l musco io vidi
Dell'atterrate mura, i miei sospiri
Uscìano col mattino, e con la sera
Da quest'occhi scendean lagrime amare;
Nè pugnerò, meco diss'io, coi figli
De' miei nemici? nè farò vendetta
Dell'arsa patria? Sì, cantor, battaglia
Voglio, battaglia, che nel petto io sento
Già palpitar la gagliardìa dell'alma.
Strinsersi intorno dell'Eroe le squadre,
E si snudar le rilucenti spade.
Qual colonna di foco in mezzo ei stassi:
Tralucongli le lagrime sugli orli
Mezzo ascose degli occhi: ei volve in mente
L'arsa Barcluta, e l'impeto dell'alma
Sorge affollato e balza fuor; la lancia

Tremagli nella destra, e pinta innanzi
Lo stesso re par che minacci. Oh, disse
Il nobile Fingal, degg'io sì tosto
Farmegli incontro ed arrestarlo in mezzo
Del corso suo, prima che in fama ei salga?
Ma dir potrìa nel rimirar la tomba
Dell'estinto Carton, futuro vate:
Fingàl co' suoi l'alto garzone oppresse
Pria ch'ei salisse in rinomanza e in fama.
No, futuro cantor, no, di Fingallo
Non scemerai la gloria: i duci miei
Combatteran col giovinetto, ed io
Starò la pugna a riguardar: s'ei vince
Io piomberò nel mio vigor, simìle
Alla corsìa del romoroso Lora.
Chi primo il figlio del rotante mare,
Miei duci, affronterà? molti ha sul lido
Prodi guerrieri, e la sua lancia è forte.
Primo nel suo vigor sorse Catillo
Possente figlio di Lormàr; trecento
Giovani lo seguìan, prole animosa
Del suo flutto natìo; fiacco è 'l suo braccio
Contro Cartone; i suoi fuggíro, ei cadde.
Scese Conallo, e rinnovò la pugna (r),
Ma spezzò l'asta poderosa: avvinto
Giace nel campo, i suoi Cartone insegue.
Clessamòr, disse il Re, dov'è la lancia
Del tuo vigor? puoi tu mirar senz'ira
Conallo avvinto, il tuo Conallo, all'acque
Del patrio Lora? ah ti risveglia, e sorgi
Nello splendor del tuo possente acciaro,
Tu di Conallo amico, e fa' che senta

(r) Questo dovrebbe essere quello stesso Connal, che accompagnò Fingal nella sua spedizione contro Svarano. Egli è famosissimo nell'antiche poesie per la sua prudenza e valore Sussiste ancora presentemente nel nord una picciola tribù che pretende discender da lui. *T. I.*

Il giovinetto di Barcluta altero
Tutta la possa del Morvenio sangue.
S'alza l'Eroe, cinge l'acciaro, impugna
Lo scudo poderoso: esce crollando
Il crin canuto, furibondo, e pieno
Della baldanza del valore antico (*s*).
Stava Carton sull'alta roccia: ei vede
Appressarsi il guerriero, in lui s'affisa.
Piacegli la terribile del volto
Serenitade (*t*), e in canutezza antica
Il vigor giovenil. Degg'io, diss'egli,
Quell'asta sollevar che non colpisce
Più che una volta? o salverò piuttosto
Con parole pacifiche la vita
Del vecchio eroe? sta maestà ne' suoi
Passi senili (*v*), e de' suoi giorni sono
Amabili gli avanzi. Ah! forse questo
È l'amor di Moina, il padre mio:
Più volte udii ch'egli abitar solea
Lungo il Lora echeggiante. Ei sì parlava,
Quando a lui giunse Clessamorre, ed alto
Sollevò la sua lancia; il giovinetto
La ricevè sopra lo scudo, e a lui
Volse così pacifiche parole.
Dimmi gueriero dall'antica chioma,
Mancan giovani forse alla tua terra
Che impugnin l'asta? o non hai figlio alcuno
Che in soccorso del padre alzi lo scudo,
E della gioventude il braccio affronti?
Non è più forse del tuo amor la sposa?
O siede lagrimosa in su la tomba
De' figli suoi? Deh di', sarestù mai

(*s*) L'originale: *nell' orgoglio del valore*.
(*t*) Nel testo: *la terribile gioja della sua faccia*. La voce *serenità* sembrò più adattata ad un vecchio guerriero, sicuro di se stesso.
(*v*) L'originale: *maestosi sono i suoi passi dell' età*.

Un dei re de' mortali (*x*)? e se tu cadi
Qual fia la fama del mio brando? Grande,
Figlio dell'alterezza, a lui rispose
L'eccelso Clessamòr, famoso e noto
In guerra io son, ma ad un nemico il nome
Non scopersi giammai (*y*). Figlio dell'onda,
Cedimi, allor saprai che in più d'un campo
Rimane impresso del mio braccio il segno.
Ch'io ceda, o re dell'aste? allor soggiunse
Del giovinetto il generoso orgoglio;
Io non cessi giammai: spesso in battaglia
Ho pur io combattuto, e vidi l'ombra
Di mia fama futura (*z*); o de' mortali
Capo, non mi spregiar: forte è 'l mio braccio,
Forte la lancia mia, va' fra' tuoi duci
A ricovrarti, e le battaglie e l'armi
Lascia ai giovani eroi. Perchè ferisci
L'alma mia d'una lagrima pietosa (*a*),
Replicò Clessamòr? L'età non trema
Nella mia destra, inalzar posso il brando.
Io fuggir di Fingallo innanzi agli occhi?
Innanzi agli occhi di Conal? No, figlio
Del fosco mar, non ho fuggito ancora,
Non fuggirò; stendi la lancia, e taci.
Essi pugnar, come contrarj venti
Ch'onda frapposta d'aggirar fan prova.
Ma 'l garzon comandava alla sua lancia
Ch'ella sfallisse, perchè pur credea
Che il nemico guerriero esser potesse
Lo sposo di Moina. Egli in due tronchi
L'asta spezzò di Clessamorre, il brando
Gli strappò dalle man; ma mentre ei stava

(*x*) Uno dei capi di tribù, o uno dei più famosi guerrieri.
(*y*) Vedi il rag prelim.
(*z*) Cioè, diedi tali saggi di valore che posso lusingarmi d'una gloria ancora più grande.
(*a*) Parmi che il senso sia questo: *perchè m'offendi tu con cotesta tua pietà inopportuna ed umiliante?*

Per annodarlo, Clessamorre estrasse
Il pugnal de' suoi padri; inerme il fianco
Vide, e l'aperse di mortal ferita (*b*).
Scorge abbattuto Clessamòr dall' alto
Fingallo, e rapidissimo discende
D'arme sonando: in faccia a lui si stette
L'oste in silenzio; nell'Eroe son fitti
Tutti gli sguardi. Somigliante ei venne
Al fragor cupo di negra tempesta
Pria che i venti sollevinsi: smarrito
Il cacciator nella vicina valle
L' ode, e ricovra alla montosa grotta.
Stava il garzon immobile; dal fianco
Scorreagli il sangue: il Re scendere ei scorse,
E dolce speme nel suo cor destossi
D' ottener fama (*c*); ma la faccia avea
Pallida, svolazzavano i capegli
Sciolti, lo scudo vacillava, in testa
L'elmetto tremolavagli: la forza
Mancava in lui, ma non mancava il core.
Vide Fingàl del Duce il sangue, e l' asta
Sollevata fermò; cedimi, ei disse,
Re degli acciar, veggo il tuo sangue: forte
Fosti nella battaglia, e la tua fama
Non fia mai che s'oscuri. Ah se' tu dunque,
Rispose il giovinetto al carro nato,
Se' tu 'l Re sì famoso? or se' tu quella
Luce di morte, orror dei re del mondo?
Ma perchè domandarne? e non ti veggo
Pari al torrente nel deserto? forte

(*b*) Clessamorre non s'era arreso, ma seguitava a difendersi, benchè Cartone lo computasse per vinto, e l'orgoglio del vecchio guerriero doveva esser irritato dal vedersi sul punto d'esser fatto prigioniero da un giovinetto. Perciò l' azione di Clessamorre non può risguardarsi come proditoria, ma come una difesa permessa dalle leggi della guerra.

(*c*) Sperando d'aver la gloria di morire per mano di Fingal. *T. I.*

Come un fiume in suo corso, e al par veloce
Dell'aquila del cielo! Oh teco avessi
Pugnato almen, che sonerìa nel canto
Alto il mio nome, e 'l cacciator potrìa
Dir, rimirando il mio sepolcro, questi
Combattè con Fingallo: or sconosciuto
More Carton, ch'esercitò sua possa
Contro gl'imbelli. Sconosciuto, o prode,
Soggiunse il Re, tu non morrai; son molti
I miei cantori, e ai secoli remoti
Passano i loro canti: udranno i figli
Dei dì futuri di Carton la fama,
Mentre in cerchio staran sedendo intorno
L'accesa quercia, e passeran le notti
Tra i canti e i fatti dell' antica etade.
Udrà sul prato il cacciatore assiso
La sussurrante auretta, e gli occhi alzando,
Vedrà la rupe ove Carton cadéo,
E volgerassi al figlio, e 'l luogo a dito
Gli mostrerà dove pugnaro i prodi:
Là combattè, diragli, il giovinetto
Re di Barcluta, in suo vigor simìle
Di mille fiumi all' affollata possa.
Gioja si sparse del garzon sul volto;
Alza gli occhi pesanti, ed a Fingallo
Porse il suo brando, onde pendesse in mezzo
Della sua sala, perchè in Morven resti
Del giovine regal la rimembranza.
Cessò la pugna, che il cantore avea
Già pronunziata la canzon di pace.
S'affollarono i duci, e cerchio ferno
Al cadente Cartone, e sospirando
Udir l'estreme moribonde voci.
Taciti s'appoggiavano sull' aste
Mentre l'Eroe parlò; fischiava al vento
La sparsa chioma; debolette e basse
N'uscian le voci. O Re di Morven, disse,

Io cado in mezzo del mio corso, accoglie
Tomba straniera nei verd'anni suoi
L'ultimo germe della schiatta illustre
Di Rotamiro: oscuritade e notte
Siede in Barcluta; spaziando in Cratmo
Van l'ombre del dolor. Ma sulle sponde
Del Lora, ove i miei padri ebbero albergo
Alzate voi la mia memoria, o duci;
Che forse qualche lagrima, se vive (*d*),
Darà lo sposo di Moina all'ombra
Del suo spento Carton. Mortali punte
Scesero al cuor di Clessamorre; ei cadde
Muto sul figlio. Tenebror si sparse
Su tutta l'oste; non sospir, non voce
Sentesi in Lora; uscì la notte, e fuori
Delle nubi la Luna in oriente
Gettò gli sguardi sul campo del pianto.
Stette tutto l'esercito lì lì
Senza parole, senza moto, come
Muto bosco che in Gorma alza la fronte
Quando stan cheti i romorosi venti,
E sovrasta alle piaggie autunno oscuro.
Tre dì si pianse il giovinetto; al quarto
Morì suo padre: or nell'angusta valle
Giacciono della roccia, e un'orrid'ombra
Ne difende la tomba. Ivi sovente
Fassi veder la tenera Moina.

(*d*) Si è aggiunta questa condizionale, prima perch'è ben certo che se il padre di Cartone era vivo avrebbe pianta la di lui morte, poi perchè è un pò strano che se lo credea veramente vivo non abbia tosto cercato di lui, nè si sia curato di farsi conoscere. Forse però anch' egli temeva il rimprovero di codardìa data a quelli che palesavano il loro nome al nemico, e perciò si ristrinse a far alcune interrogazioni a Clessamorre coll' idea di rilevare se questo potésse esser suo padre. Avvertasi inoltre ch' egli ardeva di brama di vendicar la distruzione di Barcluta sopra il figlio di Comal, il che non era forse conciliabile colla troppo sollecita scoperta del padre nel caso ch' ei fosse in vita.

Quando del Sole il ripercosso raggio
Sulla rupe risplende ed all'intorno
È tutto oscuro: Ella colà si scorge;
Ma già figlia del colle ella non sembra (*e*).
Son le sue vesti dall'estrania terra,
E soletta si sta. Tristo Fingallo
Stavasi per Cartone: a' suoi cantori
Egli commise di segnar il giorno
Quando ritorna a noi l'ombroso autunno.
Essi il giorno segnaro, e al ciel le lodi
Inalzàr dell'Eroe.
Chi dal muggito (*f*)
Vien dell'océano
Al nostro lito,
Torbido come nembo tempestoso
D'autunno ombroso?
Nella man forte
Trema la morte,
E sono gli occhi suoi vampe di foco.
Chi mugghia lungo il roco
Lora fremente?
Ah lo ravviso; egli è Carton possente,
L'alto re delle spade.
Il popol cade:
Vedi come s'avanza, e come stende
L'asta guerriera:
L'ombra severa (*g*)
Par, che a Morven selvosa in guardia siede.
Ahi giovinetta pianta,

(*e*) Non somiglia alle donne caledonie.

(*f*) Questo canto funebre è per mio avviso quello che fa men d'onore d'ogni altro alla maestrìa di Ossian. Certo è che leggendolo niuno potrebbe farsi un'idea dell'avventura singolare di Cartone. Un fatto così nuovo ed interessante meritava qualche cosa di più che un *luogo comune* sulla morte d'un giovine guerriero.

(*g*) L'originale: *simile al torvo spirito di Morven*. Ciò parrebbe indicar uno spirito particolare destinato alla custodia di Morven. Forse però quest'espressione si riferisce unicamen-

Tu giaci, e turbin rio t'atterra e schianta.
  Nato al carro inclito giovine,
Quando quando t'alzerai,
Di Barcluta o gioja amabile,
Negli amabili tuoi rai?
  Chi dal muggito
Vien dell océano
Al nostro lito,
Torbido come nembo tempestoso
D'autunno ombroso?
  Tai fur le note dei cantor nel giorno
Del loro pianto. Accompagnai dolente
Le loro voci, e canto a canto aggiunsi.
Era l'anima mia trista e invilita
Pel misero Cartone; egli cadéo
Nei dì della sua gloria. O Clessamorre,
Ov'è nell'aria il tuo soggiorno? dimmi
Essi scordato ancor della ferita
Il caro giovinetto? e vola ei teco
Sopra le nubi, e all'amor tuo risponde?
  Sento il Sole; o Malvina, al mio riposo
Lasciami: forse quelle amabili ombre
Scenderan ne' miei sogni; udir già parmi
Una debole voce: il solar raggio
Gode di sfavillare in su la tomba
Del garzon di Barcluta; io sento il suo
Dolce calor che si diffonde intorno.
  O tu che luminoso erri e rotondo,
Come lo scudo de' miei padri, o Sole,
Donde sono i tuoi raggi? e da che fonte
Trai l'immensa tua luce? Esci tu fora
In tua bellezza maestosa, e gli astri
Fuggon dal cielo: al tuo apparir la Luna
Nell'onda occidental ratto s'asconde

te all'ombra di Tremmor progenitore di Fingal e protettor naturale del suo paese. Tremmor è comunemente rappresentato in aspetto terribile.

Pallida e fredda: tu pel ciel deserto
Solo ti movi (*h*). E chi potrìa seguirti
Nel corso tuo? Crollan le querce annose
Dalle montagne, le montagne istesse
Sceman cogli anni, l'ocean s'abbassa,
E sorge alternamente; in ciel si perde
La bianca Luna: ma tu, Sol, tu sei
Sempre lo stesso, e ti rallegri altero
Nello splendor d'interminabil corso.
Tu quando il mondo atra tempesta imbruna,
Quando il tuono rimbomba, e vola il lampo,
Tu nella tua beltà guardi sereno
Fuor delle nubi, e alla tempesta ridi.
Ma indarno Ossian tu guardi: ei più non mira
I tuoi vividi raggi, o che sorgendo
Con la tua chioma gialleggiante inondi
Le nubi orientali, o mezzo ascoso
Tremoli d'occidente in su le porte.
Ma tu forse, chi sa? sei pur com'io
Sol per un tempo, ed avran fine, o Sole,
Anche i tuoi dì: tu dormirai già spento
Nelle tue nubi senza udir la voce
Del mattin che ti chiama. Oh dunque esulta
Nella tua forza giovenile. Oscura
Ed ingrata è l'età, simile a fioco
Raggio di Luna, allor che splende incerto
Tra sparse nubi, e che la nebbia siede
Su la collina: aura del nord gelata
Soffia per la pianura, e trema a mezzo
Del suo viaggio il peregrin smarrito.

(*h*) Il *solo* è di Ossian; il *cielo deserto* è di Pindaro. Ho unito insieme l'espressioni di questi due Genj, che dicono lo stesso, ed eran fatte l'una per l'altra.

I CANTI DI SELMA

ARGOMENTO

Questo poema stabilisce l'antichità d'un costume ricevuto ed osservato per molti secoli nel settentrione della Scozia, e nell'Irlanda: e rischiara varj luoghi dell'altre poesie. Nella Scozia e nell'Irlanda i cantori in una festa anniversaria, ordinata dal re, o capo di quelle nazioni, usavano di ripeter solennemente le loro canzoni. Una di questi occasioni somministrò ad Ossian il soggetto del presente poema. S'introducono in esso alcuni cantori di Fingal, già morti, i quali in una di quelle feste cantano alcune avventure dei loro tempi.

L'argomento del primo canto è questo. Salgar e Colma erano due amanti, ma di famiglie nemiche. Colma deliberò di fuggirsene col suo amante in una determinata notte, e andò ad aspettarlo sopra una collina, ov'egli le avea promesso di venire ad unirsi con lei. Ma essendosi questo scontrato alla caccia col fratello di Colma sopra un colle poco discosto da quello ov'ella stava ad aspettarlo, appiccatasi zuffa tra loro, restarono ambedue uccisi quasi sotto gli occhi di Colma.

Il secondo canto è un'elegia funebre in morte d'un certo Morar, uno dei loro eroi.

Nel terzo s'introduce Armino, signor di Gorma, a raccontar la morte di Daura e d'Arindallo suoi figli. Egli avea promessa Daura in isposa ad Armiro, guerriero illustre. Erath nemico d'Armiro, travestito venne sopra un legno a Daura, fingendo d'esser mandato dal

suo sposo per condurla al luogo, ov' egli stava ad attenderla, sopra una rupe cinta dal mare. Condotta Daura colà, e trovandosi tradita, quando già cominciava ad insorgere una burrasca, diessi ad alta voce a chiamar soccorso. Arindallo suo fratello accorse alle sue grida. Ma giunto nel punto istesso da un' altra parte lo sposo Armiro, e volendo scoccar l'arco contro di Erath, colpì inavvedutamente Arindallo. Poscia salito sul legno per salvar la sua Daura, restò miseramente affogato dalla tempesta: e Daura spettatrice d' una sì atroce tragedia, morì di dolore.

Stella maggior della cadente notte (*a*),
Deh come bella in occidente splendi!
E come bella la chiomata fronte
Mostri fuor delle nubi, e maestosa
Poggi sopra il tuo colle! E che mai guati
Nella pianura? i tempestosi venti
Di già son cheti, e'l rapido torrente
S' ode soltanto strepitar da lungi,
Che con l'onde sonanti asconde e copre
Lontane rupi: già i notturni insetti
Sospesi stanno in su le debili ale,
E di grato susurro empiono i campi.
E che mai guati, o graziosa stella?
Ma tu parti e sorridi; ad incontrarti
Corron l'onde festose, e bagnan liete
La tua chioma lucente. Addio, soave
Tacito raggio: ah disfavilli omai
Nell' alma d' Ossian la serena luce.
Ecco già sorge, ecco s'avviva; io veggo
Gli amici estinti. Il lor congresso è in Lora,

(*a*) Parla alla stella di Espero.

Come un tempo già fu: Fingàl sen viene
Ad acquosa colonna somigliante (*b*)
Di densa nebbia che sul lago avanza.
Gli fan cerchio gli eroi: vedi con esso
I gran figli del canto: Ullin canuto,
E Rino il maestoso, e 'l dolce Alpino (*c*)
Dall' armonica voce, e di Minona (*d*)
Il soave lamento (*e*). Oh quanto, amici,
Cangiati siete dal buon tempo antico
Del convito di Selma, allor che insieme
Faceam col canto graziose gare!
Siccome i venticelli a primavera,
Che volando sul colle alternamente
Piegan l'erbetta dal dolce susurro.
Suonami ancor nella memoria il canto,
Ricordanza soave. Uscì Minona (*f*)
Minona adorna di tutta beltade,
Ma il guardo ha basso, e lagrimoso il ciglio,
E lento lento le volava il crine
Sopra l'auretta, che buffando a scosse
Uscìa del colle. Degli eroi nell' alma
Scese grave tristezza, allor che sciolse
La cara voce: che di Sàlgar vista
Spesso aveano la tomba, e'l tenebroso
Letto di Colma dal candido seno (*g*).

(*b*) Questa somiglianza non riguarda Fingal vivo, ma l'apparizione della di lui ombra che la fantasia esaltata del poeta gli fa immaginàr di vedere.

(*c*) *Alpino*, ha la stessa radice che *Albione*, o piuttosto *Albino*, antico nome della Brettagna. *Alp*, paese montuoso.

(*d*) Sembra da ciò che le donne fossero ammesse nell' ordine dei bardi. Esse doveano certo esser particolarmente ammaestrate nella musica, poichè Ossian non parla quasi mai di una donna senza attribuirle un' armonia distinta di voce.

(*e*) Minona dotata di voce soavemente lamentevole.

(*f*) Ossian introduce Minona non nella scena ideale della sua immaginazione, dianzi descritta, ma in un annuo convito di Selma, ove i bardi recitavano le loro opere in presenza di Fingal. *T. I.*

(*g*) La storia di Salgar e Colma doveva esser il soggetto del suo canto.

Colma sola sedea su la collina
Con la musica voce: a lei venirne
Salgar promise; ella attendealo, e intanto
Giù dai monti cadea la notte bruna.
Già Minona incomincia: udite Colma (*h*),
Quando sola sedea su la collina.

COLMA

È notte: io siedo abbandonata e sola
Sul tempestoso colle: il vento freme
Sulla montagna, e romoreggia il rivo
Giù dalle roccie, nè capanna io veggo
Che dalla pioggia mi ricovri: ahi lassa!
Che far mai deggio abbandonata e sola
Sopra il colle de' venti? o Luna, o Luna,
Spunta dalle tue nubi, uscite o voi
Astri notturni, e coll' amico lume
Me conducete ove il mio amor riposa
Dalle fatiche della caccia stanco:
Parmi vederlo: l'arco suo non teso
Giacegli accanto, ed i seguaci cani
Gli anelano all' intorno: ed io qui sola
Senza lui deggio starmi appo la rupe
Dell' umido ruscel? Susurra il vento,
Freme il ruscel, nè posso udir la voce
Dell' amor mio. Sàlgar mio ben, che tardi
La promessa a compir? l'albero è questo,
Questa è la rupe, e'l mormorante rivo (*i*).
Tu mi giurasti pur che con la notte
A me verresti, ove se' ito mai,
Amor mio dolce? ah con che gioja adesso,
L'ira del padre e del fratel l'orgoglio
Fuggirei teco (*k*)! lungo tempo insieme

(*h*) Cioè, udite il canto che Minona mette in bocca di Colma.

(*i*) Questo è l'albero, e questa la rupe ove mi ordinasti di venire ad aspettarti.

(*k*) Le parole precise dell' originale nella lingua e colla

Furon nemiche le famiglie nostre,
Ma noi, caro, ma noi non siam nemici.
Cessa, o vento, per poco, e tu per poco
Taci, o garrulo rio; lascia che s' oda
La voce mia, lascia che m' oda il mio
Sàlgar errante: o Sàlgar mio, rispondi,
Chiamati Colma tua: l' albero è questo,
Questa è la rupe; o mia diletta speme,
Son io, son qui; perchè a venir sei lento?
Ecco sorge la Luna, e ripercossa
L' onda risplende, le pendici alpine
Già si tingon d' azzurro, e lui non miro;
Nè de' suoi fidi cani odo il latrato
Forier della venuta: afflitta e sola
Deggio seder. Ma che vegg' io? chi sono
Que' duo colà sopra quell' alta vetta?
Son forse il mio fratello e l' amor mio?
Parlate amici miei: nissun risponde,
Freddo timor l' alma mi stringe. Oimè!
Essi son morti: dalla zuffa io veggo
Le spade a rosseggiar. Sàlgar, fratello:
Crudeli! ah mio fratello, e perchè mai
Sàlgar mio m' uccidesti? ah Sàlgar mio
Perchè m' hai dunque il mio fratello ucciso?
Cari entrambi al mio cor, che dir mai posso
Degno di voi? (l) tu fra mill' altri, o Sàlgar,
Bello su la collina, e tu fra mille,
Terribile, o fratel, nella battaglia.
Parlate, o cari, la mia voce udite,
Figli dell' amor mio: lassa! son muti;

punteggiatura del traduttore inglese sono le seguenti: *with thee i would fly, my father, with thee my brother of pride.* Parmi visibile che la punteggiatura è sbagliata. Il testo non può aver che il senso che gli ho dato e così spiega anche il le Tourneur.

(l) Il dir tosto qualche cosa in lode d' un morto era pei Caledonj lo stesso, ch' è a noi il recitar le preci religiose all' ombra d' un trapassato.

Muti per sempre, e son lor petti un gelo (*m*).
Ah per pietà dalla collina ombrosa,
Ah dalla cima dell'alpestre rupe,
Parlate, ombre dilette, a me parlate:
Non temerò: dove n'andaste, o cari,
A riposarvi? in qual petrosa grotta
Troverò i cari spirti (*n*)? Alcun non m'ode;
Nè pur si sente una fiochetta voce
Volar per l' aere, che s'affoga e sperde
Fra le tempeste del ventoso colle.
Misera! io siedo nel mio duolo immersa
Fra le lagrime mie, fra i miei sospiri,
Ed attendo il mattino. Alzate, amici,
La mesta tomba agl'infelici estinti,
Ma non la chiudan le pietose mani,
Finchè Colma non vien; via la mia vita
Fugge qual sogno: a che restarne indietro?
Qui poserommi a' miei diletti accanto,
Lungo il ruscel della sonante rupe.
Quando sul colle stenderà la notte
Le negre penne, quando il vento tace
Su l' erte cime, andrà 'l mio spirto errando
Per l' amato aere, e dolorosamente
Piangerò i miei diletti: udrà dal fondo
Della capanna la lugubre voce
Il cacciator smarrito, e ad un sol tempo
E temenza e dolcezza andragli al core;
Che dolcemente la mia flebil voce
Si lagnerà sopra gli estinti amici,
Del paro entrambi a lo mio cor sì cari.

(*m*) L' originale: *freddi sono i lor petti di creta*. Sarà questa la creta fina che si usava nelle sepolture; e il poeta intenderà con ciò di spiegar la candidezza, e la finezza della lor carnagione. Ma questa creta appresso di noi non rappresenta che l' idea d' una pentola.

(*n*) L' originale ha: *in qual grotta del colle troverò voi!* Ma è chiaro che qui si parla dei loro spirti, poichè quanto al luogo ove riposavano i corpi non avea bisogno di domandarlo.

Così cantasti, o figlia di Tormante (*o*),
Gentil Minona dal dolce rossore.
Sparse per Colma ognun lagrime amare,
E l'anime assalì dolce tristezza.
Ullin venne con l'arpa, ed a noi diede
D'Alpino il canto (*p*). Era ad udir gioconda
D' Alpin la voce, e l'alma era di Rino (*q*)
Raggio di foco, ma da lungo tempo
Giaceano entrambi nell' angusta casa,
Nè più sonava la lor voce in Selma.
Tornava un giorno dalla caccia Ullino
Pria che fossero spenti, ed ei gl' intese
Dalla collina. Dolce sì, ma mesto
Era il lor canto: essi piangean la morte
Del gran Moradde (*r*), tra' mortali il primo:
Ei l'alma all'alma di Fingallo, e'l brando
Aveva, Oscar, mio figlio, al tuo simìle.
Pure anch'egli cadéo: piansene il padre,
E fur pieni di lagrime i begli occhi
Della sorella, di Minona gli occhi,
Sorella sua, di lagrime fur pieni.
Ella al canto d'Ullin ritorse il volto,
Nè volle udirlo: tal la bianca Luna
Qualor presente la vicina pioggia
Tra nubi asconde la pulita fronte.
Io toccai l' arpa accompagnando Ullino,
E incominciammo la canzon del pianto.

RINO

Già tace il vento, ed il meriggio è cheto,

(*o*) Torman, figlio di Carthul signor d'I-mora, una dell' isole occidentali. Egli era padre di Minona, e di Morar di cui si parla ben tosto. *T. I.*

(*p*) Cioè Ullino cantò sull'arpa una canzone da lui composta, nella quale s' introduce Alpino, cantor già morto a far l'elegio funebre di Morar.

(*q*) Altro bardo già morto, di cui si parlò in altri poemi.

(*r*) Di questo eroe non si trova presso Ossian altra menzione che questa.

Cessò la pioggia, diradate e sparse
Erran le nubi; per le verdi cime
Lucido in sua volubile carriera
Si spazia il Sole; e giù trascorre il rivo
Rapido via per la sassosa valle.
Dolce mormori, o rio; ma voce ascolto
Di te più dolce; ella è d'Alpin la voce,
Figlio del canto che gli estinti piagne.
Veggo l'annoso capo a terra chino,
E lagrimoso gli rosseggia il guardo.
Alpin, figlio del canto, onde sì solo
Su la muta collina? a che ti lagni,
Come nel bosco venticello, o come
Su la deserta spiaggia onda marina?

ALPINO

Queste lagrime mie sgorgano, o Rino;
Pei prodi estinti, e la mia voce è sacra
Agli abitanti della tomba. Grande
Sei tu sul colle e bello sei tra i figli
Della pianura; ma cadrai tu stesso
Come Moradde, e sulla tomba avrai
Pianti e singulti: a questi colli ignoto
Sarai per sempre, e inoperoso l'arco
Dalle pareti penderà non teso.
Tu veloce, o Morad, com'agil cervo
Sul colle, tu terribile in battaglia
Come vapor focoso; era il tuo sdegno
Turbine, e 'l brando tuo folgor ne' campi.
Gonfio torrente in rovinosa pioggia
Parea tua voce, o tra lontane rupi
Tuon che rimbomba ripercosso: molti
Cadder pel braccio tuo consunti e spersi
Del tuo furor nelle voraci fiamme.
Ma cessato il furor, deposte l'armi
Come dolce e sereno era il tuo ciglio!
Sol dopo pioggia somigliavi al volto;
Oppur di Luna grazioso raggio

Per la tacita notte, o, cheto il vento,
Placida limpidissima laguna.
Angusto è ora il tuo soggiorno; oscuro
Di tua dimora il luogo, e con tre passi
La tua tomba misuro, o pria sì grande.
Son quattro pietre la memoria sola
Che di te resta, e un arboscel già privo
Dell' onor delle foglie, e la lungh' erba
Che fischia incontro 'l vento, addita al guardo
Del cacciator, del gran Morad la tomba.
Tu se' umile, o Morad; tu non hai madre
Che ti compianga, o giovinetta sposa,
Che d' amorose lagrime t' asperga.
Spenta è colei che ti diè vita, e cadde
Di Morglano la figlia. E quale è questo
Che curvo pende sul baston nodoso?
Chi è quest' uom che ha sì canuto il capo,
Tremulo passo, e rosseggiante sguardo?
Moradde, egli è tuo padre, ahi! l' orbo padre
Non d' altri figli che di te. Ben egli
Udì 'l tuo nome nelle pugne, intese
De' nemici la fuga, intese il nome
Del suo Morad; perchè non anco intese
La sua ferita? piangi, o padre, piangi
Il figlio tuo; ma il figlio tuo sotterra
Non t' ode più: forte è de' morti il sonno (s),
E basso giace il lor guancial di polve.
Tu non udrai la voce sua, nè questi
Risveglierassi di tua voce al suono.
E quando fia che sulla tomba splenda
Giorno che desti addormentato spirto?
Addio più forte de' mortali, addio,
Conquistator nel campo; or non più 'l campo
Ti rivedrà, nè più l' oscuro bosco
Risplenderà dal folgorante acciaro.
Prole non hai, ma fia custode il canto

(s) *Olli dura quies oculos et ferreus urget somnus*. Virg.

Del nome tuo, l'età future udranno
Parlar di te, vivrà Moradde estinto
Nell'altrui bocche e via di figlio in figlio
Tramanderassi l'onorato nome.
Tutti gemean, ma sovra ogn'altro Armino (t)
A cotai voci che nel cor si sveglia
La rimembranza dell'acerba morte
Dell'infelice figlio, il qual cadéo
Nei dì di giovinezza. A lui dappresso
Sedea Cramor, di Gamala echeggiante
Cramoro il sire. E perchè mai, diss'egli,
Sulle labbra d'Armin spunta il sospiro?
Ecci cagion di lutto? amabil canto
L'anima intenerisce e riconforta;
Simile a dolce nebbia mattutina,
Che s'inalza dal lago, e per la muta
Valle si stende ed i fioretti e l'erbe
Sparge di soavissima rugiada;
Ma il Sol s'inforza, e via la nebbia sgombra.
O reggitor di Gorma ondi-cerchiata,
Perchè sì mesto?

ARMINO

Mesto son, nè lieve
È la cagion di mia tristezza. Amico,
Tu non perdesti valoroso figlio,
Nè figlia di beltà. Colgar, il prode
Tuo figlio è vivo, ed è pur viva Annira,
Vaga pulcella. Rigogliosi e verdi
Sono o Cramoro, di tua stirpe i rami;
Ma della schiatta sua l'ultimo è Armino.
Daura (v), oscuro è 'l tuo letto, o Daura, forte
È 'l sonno tuo dentro la tomba: e quando
Ti sveglierai con la tua amabil voce
A consolar l'addolorato spirto?

(t) Questi era capo o regolo di Gorma, cioè, *isola azzurra*, che si crede esser una dell'Ebridi. T. I.
(v) Si rivolge alla figlia morta.

O sorgete, soffiate impetuosi
Venti d'autunno su la negra vetta;
Nembi o nembi affollatevi, crollate
L' annose quercie; tu torrente, muggi
Per la montagna, e tu passeggia, o Luna,
Pel torbid'aere, e fuor tra nube e nube
Mostra pallido raggio, e rinnovella
Alla mia mente la memoria amara
Di quell'amara notte, in cui perdei
I miei figli diletti, in cui cadero
Il possente Arindal, l'amabil Daura.
O Daura, o figlia, eri tu bella, bella
Come la Luna sul colle di Fura,
Bianca di neve e più che auretta dolce.
Forte, Arindallo, era il tuo arco, e l'asta
Veloce in campo; era a vapor sull'onda
Simil l'irato sguardo, e negra nube
Parea lo scudo in procelloso nembo.
Sen venne Armiro (*x*) il bellicoso, e chiese
L'amor di Daura, nè restò sospeso
Lungo tempo il suo voto, e degli amici
Bella e gioconda rifiorìa la speme.
Fremette Erasto (*y*), che il fratello ucciso
Aveagli Armiro, e meditò vendetta.
Cangiò sembianze, e ci comparve innanzi
Come un figlio dell'onda (*z*): era a vedersi
Bello il suo schifo; la sua chioma antica
Gli cadea su le spalle in bianca lista;
Avea grave il parlar, placido il ciglio.
O più vezzosa tra le donne, ei disse,
Bella figlia d'Armin, di quà non lunge
Sporge rupe nel mar, che sopra il dorso
Porta arbuscel di rosseggianti frutta.
Ivi t'attende Armiro; ed io men venni

(*x*) Armar.
(*y*) Eraih, figlio di Odgal.
(*z*) Come un nocchiero.

Per condurgli il suo amor sul mare ondoso.
Credè Daura ed andò: chiama, non sente
Che il figlio della rupe (*a*): Armir, mia vita,
Amor mio, dove sei? perchè mi struggi
Di tema il core? o d'Adanarto (*b*) figlio,
Odi, Daura ti chiama. A queste voci,
Fugginne a terra il traditore Erasto
Con ghigno amaro. Essa la voce inalza,
Chiama il fratello, chiama il padre: Armino,
Padre, Arindallo, alcun non m'ode? alcuno
Non porge aìta all'infelice Daura?
Passò il mar la sua voce; odela il figlio,
Scende dal colle frettoloso, e rozzo
In cacciatrici spoglie; appesi al fianco
Strepitavano i dardi, in mano l'arco,
E cinque cani ne seguìan la traccia.
Trova Erasto sul lido, a lui s'avventa,
E l'annoda a una quercia; ei fende invano
L'aria di strida. Sovra il mar sul legno
Balza Arindallo, e vola a Daura. Armino
Giunge in quel punto furibondo, e l'arco
Scocca; fischia lo strale, e nel tuo core,
Figlio, Arindallo, nel tuo cor s'infigge (*c*).
Tu moristi infelice, e di tua morte
Ne fu cagion lo scellerato Erasto.
S'arresta a mezzo il remo; ei su lo scoglio
Cade rovescio, si dibatte, e spira:
Qual fu Daura, il tuo duol, quando mirasti

(*a*) L'eco. Era opinione del volgo che questa repetizione del suono provenisse da uno spirito che stava dentro la rupe. Perciò l'eco era dai Caledonj detta *Mac talla* vale a dire *il figlio che abita nella roccia* La mitologia nella prima epoca fu la fisica delle nazioni, e questa fisica fu sempre a un dì presso la stessa.

(*b*) Armino, sposo di Daura.

(*c*) Convien supporre o che Arindallo fosse poco discosto da Erasto, e che Armiro pieno d'agitazione colpisse involontariamente l'uno per l'altro; o che questo accecato dalla passione prendesse Arindallo per Erasto medesimo.

Sparso a' tuoi piedi del fratello il sangue
Per la man dello sposo? il flutto incalza,
Spezzasi il legno; Armiro in mar si scaglia
Per salvar Daura, o per morir; ma un nembo
Spicca dal monte rovinoso, e sbalza
Sul mar; volvesi Armir, piomba, e non sorge.
Sola, dal mar su la percossa rupe
Senza soccorso stava Daura, ed io
Ne sentìa le querele; alte e frequenti
Eran sue strida; l'infelice padre
Non potea darle aìta. Io tutta notte
Stetti sul lido, e la scorgeva a un fioco
Raggio di Luna; tutta notte intesi
I suoi lamenti: strepitava il vento,
Cadea a scrosci la pioggia. In sul mattino
Infiochì la sua voce, e a poco a poco
S'andò spegnendo, come suol tra l'erbe
Talor del monte la notturna auretta.
Alfin, già vinta da stanchezza e duolo,
Cadde spirando, e te misero Armino,
Lasciò perduto: ahi tra le donne è spenta
La mia baldanza, e la mia possa in guerra.
Quando il settentrion l'onde solleva,
Quando sul monte la tempesta mugge,
Vado a seder sopra la spiaggia, e guardo
La fatal roccia: spaziar li miro
Mezzo nascosti tra le nubi, insieme
Dolce parlando una parola: o figli,
Pietà, figli, pietà (*d*); passan, nè 'l padre
Degnan d'un guardo (*e*). Sì, Cramor, son mesto,
Nè leve è la cagion del mio cordoglio.
Sì fatte usciano dei cantor le voci

(*d*) L'originale: *nissuno di voi parlerà con pietà, o per pietà?* ovvero, *nissun di voi col parlarmi mostrerà d'aver pietà di me?*

(*e*) Così dovea sembrar ad Armino, perch'egli avea qualche rimorso di non aver dato soccorso alla figlia.

Nei dì del canto, allor che il Re festoso
Porgeva orecchio all'armonìa dell'arpa,
E udìa la gesta degli antichi tempi.
Da tutti i colli v'accorreano i duci
Vaghi del canto, e n'avea plauso e lodi
Di Cona il buon cantor (*f*) primo tra mille;
Ma siede ora l'età sulla mia lingua,
E vien manco la lena. Odo talvolta
Gli spirti de' poeti (*g*) ed i soavi
Modi ne apprendo; ma vacilla e manca
Alla mente memoria. Ho già dappresso
La chiamata degli anni, ed io gl'intendo
L'un contro l'altro bisbigliar passando:
Perchè canta costui? sarà fra poco
Nella picciola casa; e alcun non fia
Che col suo canto ne ravvivi il nome (*h*).
Scorrete, anni di tenebre, scorrete,
Che gioja non mi reca il corso vostro.
S'apra ad Ossian la tomba, or che gli manca
L'antica lena: già del canto i figli
Riposan tutti: mormorar s'ascolta
Sol la mia voce, come roco e lento
Mugghio di rupe, che dall'onde è cinta,
Quando il vento cessò: la marina erba
Colà susurra, ed il nocchier da lunge
Gli alberi addita, e la vicina terra.

(*f*) Ossian.
(*g*) Già morti: i canti delle loro ombre.
(*h*) Ossian fa spesso intendere d'esser egli stato l'ultimo de' guerrieri non meno che de'cantori illustri della sua schiatta.

COLANTO E CUTONA

ARGOMENTO

*Colanto, o Conlath, era il più giovine dei figli di Morni, e fratello del famoso Gaulo. Era egli innamorato di Cutona, figlia di Rumar, quando Toscar, signore irlandese, figlio di Chinfena, accompagnato da Fercut, suo amico, giunse dall'Irlanda a Mora, ove abitava Conlath. Fu egli ospitalmente ricevuto, e secondo il costume di que' tempi festeggiò tre giorni in casa di Conlath. S'imbarcò nel quarto, e costeggiando l'*isola dell'onde, *ch'è probabilmente una dell'Ebridi, vide Cutona ch'era alla caccia. Se ne invaghì, rapilla, e la condusse seco nella sua nave. Il tempo burrascoso lo costrinse a dar fondo in un'isola deserta, chiamata Itona. In questo frattempo Conlath avvertito del ratto si mise a inseguirlo, e s'incontrò con lui, nel punto ch'egli s'apparecchiava a far vela per la costa d'Irlanda. S'azzuffarono assieme, ed ambedue insieme coi loro seguaci rimasero morti sul campo. Cutona non sopravvise lungo tempo, poichè il terzo giorno morì di dolore. Fingal essendo informato dell'infelice lor morte inviò Stormal, figliuolo di Moran, per seppellirli; ma si dimenticò nel tempo istesso di spedire un cantore, acciocchè cantasse l'elegia funebre sulle loro tombe. Lungo tempo dopo, l'ombra di Conlath apparve ad Ossian, per sollecitarlo a trasmettere alla posterità il nome di lui, e di Cutona, essendo opinion di que' tempi, che l'anime de' morti non potessero esser felici, finchè un cantore non avea composta la loro elegia. Questa è la sto-*

ria compiuta trasmessaci dalla tradizione. Ossian la riferisce in un modo assai tronco, e con un disordine artificioso. Il poema è quasi interamente drammatico, e pieno di novità, e d'entusiasmo.

Non intesi una voce? o suono è questo
Dei dì che più non son (*a*)? spesso alla mente
La rimembranza dei passati tempi
Vien come a sera il Sol, languida e dolce (*b*).
Il rumor della caccia entro il mio spirto
Svegliasi, e l'asta col pensier sollevo.
No, non m'inganno, odo una voce: o figlio
Della notte (*c*) chi sei? dorme la bassa
Stirpe mortal (*d*); nelle mie sale è'l fischio
Di mezza notte: sarà forse questo
Lo scudo di Fingàl che ripercosso
Echeggia al vento: nella sala ei pende
Dalle pareti, e di trattarlo gode
L'ombra del padre. Ah sì ti sento, amico (*e*)
Molto è che lunge dagli orecchi miei
Stette la voce tua: sopra il tuo nembo
Qual ragion ti conduce, o generoso

(*a*) Suono ch'io sento, o immagino di sentire per l'intenzione del mio spirito, nel ripensare ai tempi passati.

(*b*) L'originale dice solo, che la memoria del passato viene sopra il suo spirito *simile al Sole di sera*, ma non indica verun rapporto di questa somiglianza che non è la più ovvia: I due aggiunti *languido e dolce* presentano il solo punto di convenienza plausibile fra due idee così disparate.

(*c*) Cioè, *o tu che vai di notte*. Il poeta s'immagina da prima che il suono venga da una persona vivente; poscia pensando che a quell'ora ciascun dormiva, lo crede il fischio del vento.

(*d*) L'originale: *dormono i figli dei piccoli uomini*. Cessata la schiatta di Fingal, la razza umana per Ossian s'impiccolì.

(*e*) Ossian lo riconosce finalmente per Conlath.

Figlio di Morni, e dove son gli amici
De' tempi antichi? e dove Oscarre, il figlio
Della mia fama? ei solea starti appresso,
Quando sorgea della battaglia il suono.

OMBRA DI COLANTO

Dorme di Cona la soave voce
Nella sua sala romorosa? dorme
Ossian tranquillo, e stan gli amici intanto
Senza l'onor dell'aspettata fama?
Volvesi il mar sopra l'oscura Itona (*f*),
Nè vede lo stranier le nostre tombe (*g*).
E fino a quando dovrà star sepolta,
E inonorata la memoria nostra,
Cantor di Selma?

OSSIAN

Oh potess' io vederti
Cogli occhi miei, mentre tu siedi oscuro (*h*)
Nella tua nube! Or di', somigli, amico,
Alla nebbia di Lano? oppure ad una
Scolorita meteora? E di che sono
Della tua veste i lembi? E di che fatto
È l'aereo tuo arco? (*i*) Egli partissi
Nel nembo suo come sfumata nebbia.
Scendi dalla parete, arpa soave,
Fa' ch'io senta il tuo suon: sorga la luce
Della memoria, e disfavilli sopra
L'oscura Itona, onde veder io possa
Gli estinti amici (*k*). Ecco gli amici io veggo
Nella fosca-cerulea isola; io scorgo
La caverna di Tona, ecco le piante

(*f*) I-thonn, *l'isola dell' onde*, una delle disabitate isole occidentali.

(*g*) Essendo quell'isola disabitata.

(*h*) Non poteva egli raffigurarlo perchè di notte, o piuttosto per la sua cecità?

(*i*) Il tuo arco che ai nostri occhi sembra di aria.

(*k*) Vederli nel quadro dell'immaginazione colorito e illuminato dall'estro.

Tremanti al vento, e le muscose rupi.
Presso mormora un rio; pende Toscarre
Sopra il suo corso; egli ha Fercuto accanto
Mesto, e dell' amor suo siede in disparte
La vergine dolente, e piange, e geme.
M' inganna il vento? o le lor voci ascolto
Veracemente?

TOSCARRE

Tempestosa notte (*l*),
Notte atra: rotolavano le querce
Dalle montagne; il mare infin dal fondo
Rimescolato dal vento mugghiava
Terribilmente, e l' onde accavallandosi
Le nostre rupi ricopriano; il cielo
Mostravaci la felce inaridita
Col suo frequente balenar. Fercuto,
Vidi lo spirto della nottte (*m*); ei stava
Muto sopra la spiaggia; errava al vento
La sua vesta di nebbia; io ne distinsi
Le lagrime; ei sembrava uom d' anni grave,
E carco di pensier.

FERCUTO

Toscarre, al certo
Questi è tuo padre: ah ch' ei nella sua stirpe
Qualche morte prevede: in tale aspetto
Già, mi rimembra, ei fè vedersi in Cromla,
Pria che cadesse il gran Mornante (*n*). Ullina
Ullina, o quanto graziosi e cari
Sono i tuoi monti, e le tue valli erbose (*o*)!

(*l*) Ossian ha già descritta la scena dell' azione. Ora s' introduce Toscar a riflettere sopra la tempesta che cominciava a cessare. Poscia va riandando collo spirito la sua avventura amorosa.

(*m*) Uno di quei spiriti che secondo l' opinione dei Caledonj producevano le tempeste.

(*n*) Ma-ronnan, fratello di Toscar.

(*o*) Come a dire: oh quanto era meglio che fossimo a casa nostra.

Sopra gli azzurri tuoi ruscelli siede
Grato silenzio, e ne' tuoi campi è il Sole.
Soavissimo in Selama (*p*) a sentirsi
È il suon dell'arpa, amabili e gioconde
In Cromla son del cacciator le grida.
Noi nell'oscura Itona or da tempeste
Siamo accerchiati; il bianco capo inalza
L'onda su i nostri massi, e stiam tremando
In negra notte involti.

TOSCARRE

Ove n'è ito,
Fercuto antico, il tuo guerriero spirto?
Pur io sovente intrepido ti scorsi
Entro i perigli; in mezzo alle battaglie
Vidi i tuoi sguardi sfavillar di gioja.
Ove n'è ito il tuo guerriero spirto?
Sempre furo animosi i nostri padri.
Va', guardà il mar che già cade e si spiana;
Già cessa il soffio tempestoso, l'onde
Tremolando diguazzansi, e del vento
Sembrano paventar: ma guarda il mare
Che già già s'abbonaccia. Ecco il mattino
Che sulle rupi albeggia: in breve il Sole
Risguarderà dall'orìente in tutta
Della sua luce l'orgogliosa pompa (*q*).
Partendo da Colanto, io veleggiava (*r*)
Tutto festoso, con placida auretta,
E l'isola dell'onde costeggiava.

(*p*) Questa non è quella Selama, ch' era l'abitazione di Dartula; ma il luogo della residenza di Toscar sopra la costa di Ulster presso la montagna di Cromla, scena del poema epico di Fingal. S'è già veduto altrove che Selama è un nome generico. *T. I.*

(*q*) L'originale: *il suo fasto di luce*.

(*r*) Toscar già tranquillo sul pericolo della burrasca si compiace di riandar la sua storia. Tutto il pezzo seguente si è tradotto in metro lirico come più passionato e più vario.

Ivi dell' amor suo la verginetta (s)
Vidi i cervi inseguir leggeramente
In cacciatrici spoglie agile e stretta.
Ella pareami raggio d' oriente,
Ch' esce fuor fuora,
E i nembi indora
Di luce amabilissima ridente.
Il nero crin sul petto le cadìa,
Piegava l' arco,
Gentile incarco,
Curvetta in atto pien di leggiadrìa.
Ella mostrava il candidetto braccio,
E parea neve,
Che leve leve
Scende sul Cromla, e si rassoda in ghiaccio.
Vieni all' anima mia, tosto diss' io,
Raggio d' amore,
Vieni al mio core,
Allo mio core ch' è tutto desìo.
Ma ella stassi mesta, e non risponde;
Pende sull' onde — e si distrugge in pianto;
Pensa a Colanto, — e langue, e s' abbandona.
Dolce Cutona — al duol che sì ti sface,
Troverò pace?

CUTONA

Lungi di qua, muscosa
Rupe sul mare incurvasi
D' antichi alberi ombrosa.

(s) L' originale ha: *il mio corso era verso l' isola dell' onde, ove il di lui amore* (l' amica di Conlath) *inseguiva i cervi.* Ciò parrebbe indicare e che a Toscar era noto l' amore di Conlath per Cutona, e che non pertanto egli si portò colà deliberatamente coll' intenzion di rapirla, il che sarebbe un atto odioso di tradita ospitalità. Pure dalle parole di Toscar poste più sotto al verso 116 e al v. 141. apparisce il contrario. Incoerenza ai detti luoghi si è fatta qui una piccola modificazione nelle parole del testo, dalla quale sembra che l' incontro di Cutona fosse fortuito, e lo sbarco di Toscar prodotto occasionalmente senza disegno premeditato.

A' cavrioli è quella
Gradita solitudine,
La gente Arven l'appella.
Ivi all'aer di Mora
S'alzan le torri, ivi 'l mio ben dimora.
Lassa! che incerto ei palpita,
E sta guardando il mar,
Per discoprir se l'unica
Sua dolce cura appar.
Oimè! che dalla caccia
Le figlie ritornarono.
Vede i loro occhi turgidetti, e languidi:
E l'amor mio dov'è (t)?
Elle passaron meste, e non riposero;
Oimè! Colanto, oimè!
Se cerchi la mia pace,
Straniero, in Arven col mio cor si giace.

TOSCARRE

E bene alla sua pace
Ritornerà Cutona:
Ritornerà alle sale
Del nobile Colanto;
Ei di Toscarre è amico:
Io festeggiai tre giorni
All'ospital sua mensa.
Venticelli d'Ullina, o venticelli,
Venite celeri,
Soffiate placidi,
Rigonfiate le vele, e sospingetele
Verso l'arvenie fortunate piagge.
Cutona in Mora
Riposerà.
Dolente e misero
Toscar sarà.
Ei si starà soletto
Dentro la sua caverna;

(1) Domanda loro.

Là nel campo del Sole.
Il vento ad or ad or tra fronda e fronda
Mormorerà.
Egli alla voce tua dolce e gioconda
Pensando andrà (*v*).
Ei struggerassi in pianto;
Ella in braccio sarà del suo Colanto.

CUTONA

Oh! oh! che nube è quella
Ch'io ravviso colà? porta nel seno
L'ombre de' padri miei, veggo le falde
Delle lor vesti, veggo
Che come azzurra nebbia... O Ruma, o Ruma,
Quando deggio cader (*x*)? Cutona afflitta
La sua morte prevede: ah mio Colanto,
Lassa! pria ch'io men vada
Nella magione angusta
Per non tornar più mai,
Caro, non ti vedrò, non mi vedrai?

OSSIAN

Sì ti vedrà, Cutona (*y*), ei già sen viene
Sopra il rotante mar, già pende oscura
Sulla sua lancia di Toscàr la morte.
Al fianco ha una ferita,
Ei ti chiama, e l'addita.
Vedilo vedilo,

(*v*) L'originale: *io penserò che sia la voce di Cutona*.
(*x*) Il padre di Cutona.
(*y*) Ossian s'intromette in questa scena come uno degl'interlocutori. Dai cenni che seguono può raccogliersi che Conlath sbarcò nell'isola, che appiccò zuffa con Toscar, che restarono uccisi forse ambedue, ma egli certamente. Ossian fu ben crudele nel troncar tutta questa storia che sarebbe riuscita interessantissima. La delicatezza e generosità di Toscar dovea disarmar lo sdegno di Conlath; un rischiarimento potea rappacificarli. Come tanto furore in due campioni generosi? quali furono le circostanze di questa morte scambievole? Tutto ciò deve eccitar nei lettori una viva curiosità, e Ossian non è scusabile di non averla soddisfatta. Il patetico del poco ch'ei ne dice accresce il dispiacere del molto ch'ei tacque.

Prosteso e pallido
Sullo speco di Tona.
Che fai? su vientene
Colle tue lagrime,
Bella Cutona.
E ti sogguarda ancora;
Piangi infelice il bel guerrier di Mora.
Comincia ad oscurarsi nella mente
La visione (z); io più non veggo i duci.
Ma voi cantori de' futuri tempi
Ricordate con lagrime la morte
Del nobile Colanto; egli cadéo
Anzi la sua stagion (a); volse la madre
L'occhio al suo scudo, e ravvisollo asperso
Di nero sangue (b), ahi! che mio figlio è spento,
Disse, e sonò l'alto suo lutto in Mora.
E tu, bella Cutona,
Pallidetta ti stai
Sulla tua rupe appo gli estinti duci.
Va la notte, e torna il giorno,
Tu d'intorno
Guardi, nè v'ha chi la lor tomba inalzi.
Spaventati i corvi striduli
Da' tuoi gemiti fuggon via (c);
Le tue lagrime, mesta vergine,
Larghe sgorgano tuttavìa:
Tu sei pallido
Viso candido.
Già sì vago;

(z) La fantasia del poeta si va raffreddando, e i fantasmi non sono più così vivi.

(a) L' originale: *innanzi al suo giorno*: così i Latini, *ante diem*.

(b) Questa supposta apparizione era presagio di morte.

(c) Il sig. Macpherson in una sua nota mostra d' intendere in questo luogo che Cuthona fosse occupata nello spaventare gli uccelli, perchè non divorassero il cadavere di Conlath. Io supposi piuttosto ch'ella spaventasse gli uccelli senza volerlo coll' acutezza delle sue strida; il che parmi ben più toccante.

Come nuvola
D'acqua turgida
Sopra un lago.
Vennero i figli del deserto, e morta
La ritrovaro; alzan la tomba ai duci:
Ella riposa al suo Colanto appresso.
Colanto, or va', la sospirata fama
Già ricevesti; non venirne, amico,
Ne' sogni miei; dalla mia sala lungi
Stia la tua voce, onde la notte il sonno
Scenda sulle mie ciglia. Oh potess'io
Scordar gli amici estinti, infin che l'orme
Cessan de' passi miei, finchè men vado
Ad unirmi con loro, e che ripongo
L'antiche membra nell'angusta casa!

CALTO E COLMA

ARGOMENTO

Nel paese dei Britanni compreso tra le muraglie, viveano ai tempi di Fingal due capi, Dunth-almo signore di Teutha, che si suppone essere il Tweed, e Rathmor che abitava presso al Cluta, che si sa essere il Fiume Clyde. Dunthalmo o per invidia o per qualche privata contesa che sussistesse tra le famiglie, uccise Rathmor al convito: ma essendosi poi mosso a compassione, egli educò in casa propria i due figli di Rathmor, Calton e Calmar. Questi fatti adulti si lasciarono imprudentemente scappar di bocca che aveano disegno di vendicar la morte del padre. Perlochè Dunthalmo gl' imprigionò in due caverne sulle rive

del Teutha, con pensiero d'ucciderli privatamente. Colmal, la figlia di Dunthalmo, invaghita di Calthon, lo trasse di prigione, favorì la sua fuga, e fuggì seco lui travestita da guerriero. Ricorsero a Fingal, ed implorarono da lui soccorso contro Dunthalmo. Fingal mandò Ossian con trecento de' suoi a liberar Colmar. Ma Dunthalmo li prevenne, e lo trucidò. Poscia venne a battaglia con Ossian, ma ne restò ucciso, e la sua armata fu interamente disfatta da quell' Eroe. Calthon allora si sposò con Colmal sua liberatrice; ed Ossian ritornò a Morven trionfante. Il poema è diretto ad uno dei primi missionari cristiani.

Dolce è 'l suon del tuo canto, o della rupe
Solingo abitator, che a me sen viene
Sopra il corrente mormorìo del rivo
Per la ristretta valle: alla tua voce
Il mio spirto, o stranier, s'avviva e desta.
Ecco la man stendo alla lancia, come
Nei dì di gioventù; la mano io stendo,
Ma quella è fiacca, e 'l petto alza il sospiro:
Di', figlio della rupe, udir vuoi forse
D' Ossian il canto? dei trascorsi tempi
L' anima ho piena, e dentro il cor la gioja
Della mia gioventù rinascer sento.
Così si mostra in occidente il Sole,
Poichè dietro ad un nembo ei volse i passi
Del suo splendor: le rugiadose cime
Alzano i verdi colli, via serpeggia
Il ceruleo ruscel garrulo e vivo:
Esce il vecchio guerrier sul baston chino,
E splende al raggio la canuta chioma.

Dimmi, straniero, in quella sala appeso
Non vedi tu uno scudo? esso è segnato
Dai colpi della zuffa; è dell'acciaro
La lucidezza rugginosa e fosca.
Duntalmo, il sire dell' acquoso Teuta,
Quello scudo portò, Duntalmo in guerra
Già portarlo solea, pria che per l'asta
D' Ossian cadesse: o della rupe figlio,
De' passati anni miei la storia ascolta.
Reggea 'l Cluta Ratmòr: dei mesti e oppressi
Era la sua magion rifugio e porto.
Sempre le porte sue dischiuse, e sempre
N' era in pronto la festa; a lui veniéno
Dello straniero i figli, e, benedetto
Sia di Ratmorre il generoso spirto,
Gíano esclamando; si scioglieano i canti,
Si toccavano l' arpe, onde agli afflitti
Raggio di gioja risplendea sul volto.
Venne il truce Duntalmo, ed avventossi
Contro Ratmòr; vinse il signor del Cluta,
Duntalmo ne fremè; tornò di notte
Con le sue squadre; il gran Ratmòr cadéo
In quelle sale istesse, ove ai stranieri
Sì spesso egli apprestò conviti e feste.
Eran del buon Ratmorre al carro nato
Calto e Colmarte giovinetti figli:
Ambo spiranti fanciullesca gioja
Vennero al padre suo; videro il padre
Nel sangue immerso, e si stempraro in pianto.
Al tenero spettacolo e pietoso
Duntalmo s'ammollì, seco alle torri
Gli condusse d' Alteuta (a): entro la casa
Crebber del lor nemico: in sua presenza
Piegavan l'arco, e uscian con esso in guerra.
Ma dei loro avi le atterrate mura

(a) Al-teutha, o piuttosto Balteutha, *la città del Tweed* signoreggiata da Duntalmo. *T I.*

Videro intanto, nelle patrie sale
Vider la spina verdeggiar; di pianto
Bagnansi occultamente, e su i lor volti
Siede tristezza. Del lor duol s'accorse
Il fier Duntalmo, e s'oscurò nell'alma;
Pensa di porgli a morte: in duo caverne
Rinchiuse i due garzon, sulle echeggianti
Rive del Teuta, ove giammai non giunse
Raggio di Sole o di notturna Luna.
Stavano i figli di Ratmorre in cupa
Notte sepolti, e prevedean la morte.
In suo segreto piansene la figlia
Del fier Duntalmo, Colama la bella
Di brevi ciglia (*b*) e d'azzurrino sguardo.
L' occhio suo s'era volto ascosamente
Su Calto, e della sua soavitade
L' anima della vergine era piena (*c*).
Tremò pel suo guerrier; ma che mai puote
Colama far? non era a inalzar l'asta
Atto il suo braccio, nè formato è 'l brando
Per quel tenero fianco; il sen di neve
Non sorse mai sotto l'usbergo, e l'occhio
Era tutt'altro che terror d'eroi.
Che puoi tu far pel tuo cadente duce,
Colama bella? Vacillanti, incerti
Sono i suoi passi, e sciolto il crine, e in mezzo
Delle lagrime sue feroce ha'l guardo.
Va di notte alla sala (*d*); arma d'acciaro
L'amabile sua forma (arnese è questo
D'un giovine guerrier, che nella prima

(*b*) Convien dire che ai tempi d'Ossian la picciolezza delle ciglia fosse considerata come una bellezza particolare, poichè il poeta generalmente l'attribuisce a tutte le belle descritte ne' suoi poemi *T. I.*

(*c*) L'originale: *l'amabilità di esso gonfiavasi nella di lei anima*.

(*d*) Ove soleano appendersi per trofeo l' arme dei vinti.

Di sue pugne cadette) (*e*), alla caverna
Vola di Calto, e lui da ceppi scioglie.
O sorgi, figlio di Ratmor, su sorgi,
Disse, buja è la notte; al re di Selma
Tosto fuggiam: son di Langallo il figlio,
Che di tuo padre in la magion si stava.
Il tenebroso tuo soggiorno intesi,
E mi si scosse il cor (*f*), signor di Cluta,
Sorgi, sorgi, fuggiam, la notte è nera.
Donde ne vieni, o benedetta voce?
Calto rispose; dalle nubi forse
Fosco-rotanti? perchè spesso l'ombre
De' suoi grand'avi nei notturni sogni
Vengono a Calto, dacchè il Sol s'asconde
Alle mie luci, e tenebror mi cinge.
O se' tu 'l figlio di Langàl, quel duce
Che sul Cluta vid'io? Ma deggio io dunque
A Fingallo fuggire, e qui fra' ceppi
Lasciar Colmarte? io fuggironne a Selma,
Mentr'ei sepolto in tenebre sen giace?
No, figlio di Langàl, dammi quell'asta,
O salverò il fratello, o morrò seco.
Mille eroi, replicò, fanno a Colmarte
Cerchio con l'aste; e che può mai far Calto
Contro un'oste sì grande? al re di Morven
Fuggiamo immantinente: in tua difesa
Armato ei scenderà: steso è 'l suo braccio
Sugl'infelici, e gl'innocenti oppressi
Circonda il lampo dell'invitta spada.
Su, figlio di Ratmor; dilegueransi
L'ombre notturne, i passi tuoi nel campo
Discoprirà Duntalmo, e tu dovrai
Cader nel fior di giovinezza estinto.

(*e*) Questa circostanza è notata da Ossian affine di render il fatto più probabile. Non v'era che l'armatura d'un giovinetto di primo pelo che potesse convenire ad una donzella *T. I.*
(*f*) L'originale: *e la mia anima si alzò.*

Sospiroso ei s'alzò; pianse lasciando
L'infelice Colmarte: ei giunse in Selma
Con la donzella, e non sapea qual era.
Copre l'elmetto l'amorosa faccia,
E scorge il molle sen sotto l'usbergo.
Tornò Fingallo dalla caccia, e scorse
Gli amabili stranieri entro la sala,
Come due raggi d'improvvisa luce.
Intese il Re la dolorosa istoria;
Gli occhi intorno girò, ben mille eroi
S'alzaro a un tempo, e domandàr la guerra.
Scesi dal monte con la lancia, e in petto
Scorsemi tosto bellicosa gioja,
Che in mezzo alle sue squadre, ad Ossian volto
Così 'l Re favellò: su sorgi, ei disse,
Figlio del mio valor: di Fingal l'asta
Prendi, e vanne di Teuta all'ampio fiume
Di Colmarte in soccorso. Il tuo ritorno
Fama preceda, qual soave auretta,
Sicch'io l'ascolti, e mi s'allegri il core
Sul figlio mio, che de'grand'avi nostri
Rinnovella la gloria. Ossian, tempesta
Fa che sii nel pugnar; ma poichè vinti
Sono i nemici, sii placido, e dolce.
Per questa via crebbe il mio nome, o figlio
Somiglia il padre tuo. Quando gli alteri
Vengono alle mie sale, io non li degno
Pur d'uno sguardo; ma il mio braccio è steso
Sugl'infelici, e lor copre con l'ombra,
E la mia spada all'innocenza è schermo.
Tutto allegraimi in ascoltar le voci
Di Fingallo, e vestii l'arme sonanti.
Sorsemi al fianco Diarano (*g*), e Dargo
Re delle lance (*h*); giovani trecento

(*g*) Padre di quel Connal, la di cui morte è riferita nel poema di Carritura, e forse anco di quel Dormid ucciso dall'amico Oscar, figlio di Caruth.

(*h*) Vedi il poemetto seguente.

Seguiro i passi miei: stavanmi accanto
Gli amabili stranieri. Udì Duntalmo
Del nostro arrivo il suon, tutta di Teuta
La possa ei radunò: l'oste nemica
S'arrestò sopra un colle, e parean rupi
Rotte dal tuon, quando sfrondate e chine
Restan le piante inaridite, e 'l rivo
Di sgorgar cessa da' concavi massi.
Scorrean a' piedi del nemico oscuro
L'orgogliose del Teuta onde spumanti.
Mandai cantor, che la tenzon nel campo
A Duntalmo offerisse: egli sorrise
Amaramente in suo feroce orgoglio (*i*),
L'oste sua varìabile aggiravasi
Sul colle, come nube allor che 'l vento
Il fosco sen ne investe, e alternamente
A sprazzi, e squarci la disperde, e volve.
Ecco apparir da mille ceppi avvinto
Lungo il Teuta Colmarte: ha pieno il volto
D'amabile tristezza: ei fitto il guardo
Tien sugli amici suoi, che in suo soccorso
Stavano armati in sull'opposta sponda.
Venne Duntalmo, alzò la lancia, e 'l fianco
All'eroe trapassò: nel proprio sangue
Rotolò sulla spiaggia; udimmo i suoi
Rotti sospiri. In un balen nell'onda
Slanciasi Calto, io m'avanzai con l'asta.
Cadde di Teuta l'orgogliosa stirpe
Innanzi a noi, piombò la notte: in mezzo
D'annoso bosco si posò Duntalmo
Sopra una roccia; ira e furor nel petto
Contro Calto gli ardea: ma Calto immerso
Stava nel suo dolor; piange Colmarte,
Colmarte ucciso in giovinezza, innanzi
Che sorgesse il suo nome. Io comandai

(*i*) L'originale: *ma egli sorrise nell'oscurità del suo orgoglio*.

Che s'inalzasse la canzon del pianto
Per consolar l'addolorato duce;
Ma quei sedea sotto una pianta, e l'asta
Spesso a terra gittava. A lui dappresso
Il bell'occhio di Colama volgeasi
Entro a segreta lagrima natante;
Ch'ella vicina prevedea la morte
O di Duntalmo, o del guerrier del Cluta.
Mezza notte varcò: stavan sul campo
Bujo, e silenzio: riposava il sonno
Sulle ciglia ai guerrier; calmata s'era
L'alma di Calto; avea socchiusi gli occhi,
Ed insensibilmente nell'orecchio
Iva mancando il mormorìo del Teuta.
Ecco pallida pallida, mostrante
Le sue ferite, di Colmarte l'ombra
A lui venirne; ella chinò la testa
Verso di Calto, e alzò la debol voce.
Dorme tranquillo di Ratmorre il figlio,
Mentre spento è 'l fratel? pur sempre assieme
N'andammo a caccia, assieme i snelli cervi
Sempre usammo inseguir: non ti scordasti
Del tuo fratel, finchè morte non ebbe
Inaridito il fior della sua vita (*k*):
Pallido io giaccio là sotto la rupe
Di Lono: alzati, Calto, alzati, il giorno
Vien co' suoi raggi; e 'l barbaro Duntalmo
Strazio farà dell' insepolte membra.
Passò via nel suo nembo: i suoi vestigi
Ravvisò Calto: in piè balza fremendo
D'arme sonante. Colama infelice
S'alza con esso, per l'oscura notte
Ella il diletto suo guerrier seguìa,
La pesante asta traendosi dietro.
Giunse Calto sul Lono, il corpo vede

(*k*) L'originale: *finchè morte non ebbe appassita la sua gioventù.*

Dell' estinto fratel; sospira, avvampa
Di dolor, di furor; rapido ei scagliasi
In mezzo all' oste; gli affannosi gemiti
Della morte sollevansi, s' affollano
I nemici, e l' accerchiano, e lo stringono
Di mille ceppi, ed a Duntalmo il traggono.
Tutto il campo di gioja esulta ed ulula,
E i colli intorno ripercossi echeggiano.
Scossimi a quel rimbombo, impugnai l' asta
Del padre; Diaran sorse, e di Dargo
Il giovenil vigor. Cercasi il duce
Del Cluta, e non si scorge; i nostri spirti
Si rattristàro; io paventai la fuga
Della mia fama, ed avvampò l' orgoglio
Del mio valor. Figli di Morven, dissi,
Già così non pugnaro i padri nostri.
Non posavan sul campo essi, se sperso
Non aveano il nemico: erano in forza
Aquile infaticabili del cielo;
Or son nel canto i nomi lor: ma noi
Già dechinando audiam; la nostra fama
Già comincia a partir: s' Ossian non vince,
E che dirà Fingallo? All' arme, all' arme,
Alzatevi, o guerrier, seguite il suono
Del mio rapido corso: Ossian di fermo
Non tornerà che vincitore in Selma.
Sorse il mattino, e tremolò del Teuta
Sopra l' onde cerulee: a me dinnanzi
Sospirosa, affannosa, lagrimosa
Colama venne; del guerrier del Cluta
Narrommi il caso, e tre fiate l' asta
Di man le cadde; l' ira mia si volse
All' ignoto stranier, poichè per Calto
Il cor nel petto mi tremava: o figlio
D' imbelle man, diss' io, combatton forse
Colle lagrime, di', del Teuta i duci?
Pugna con duol non vincesi, nè alberga

Molle sospiro in anima di guerra.
Vanne del Teuta fra i belanti armenti,
Fra i cervi del Carmon: lascia quest'arme
Tu figlio del timor: nella battaglia
Guerrier le vestirà. L'arme di dosso
Stracciaile irato; il bianco seno apparve;
Vergognosetta ella chinò la faccia.
Io volsi gli occhi attoniti in silenzio
Ai duci miei, caddemi l'asta, uscìo
Del mio petto il sospir; ma quando il nome
Della donzella udii, lagrime in folla
Mi scorsero sul volto; io benedissi
Di giovinezza quell'amabil raggio,
Ed inalzai della battaglia il segno.
O figlio della rupe (*l*), a che narrarti
Ossian dovrà, come i guerrier del Teuta
Cadder sul campo? Essi son or sotterra,
Oblìo li copre, e ne svanìr le tombe.
Venne l'età colle tempeste (*m*), e quelle
Distrusse in polve. Di Duntalmo appena
Si ravvisa la tomba; appena 'l luogo
S'addita, ov' ei cadéo d'Ossian per l'asta.
Qualche guerrier d'antica chioma, e d'occhi
Già spenti dall'età, di notte assiso
Presso un'accesa quercia, a'figli suoi
I miei fatti rammenta, e la caduta
Dell'oscuro Duntalmo; i giovinetti
Piegano il capo alla sua voce, e brilla
Nei loro sguardi meraviglia e gioja.
Ritrovai Calto ad una quercia avvinto:
I suoi ceppi recisi, e diedi a lui
La donzelletta dal candido seno.
Essi abitàr sul Teuta; Ossian co' suoi
Vittorìoso al Re fece ritorno.

(*l*) Ossian interrompe la sua narrazione, e si rivolge al Culdeo.
(*m*) Il tempo con le rivoluzioni fisiche ch'ei seco tragge.

MINGALA

CANZONE FUNEBRE

ARGOMENTO

Il nome di Dargo, mentovato nel poemetto precedente fa che dietro quello si ponga questo breve componimento, che propriamente è una canzone funebre per la morte del suddetto guerriero. Dargo figlio di Collath celebre nella tradizione, fu ucciso alla caccia da una fiera. S'introduce Mingala, sposa di Dargo, a far un lamento patetico sopra il di lui corpo. Questa canzone, che può sembrar un frammento d'un poemetto più lungo, viene universalmente attribuita ad Ossian. Non è però affatto certo ch'egli ne sia l'autore; ma se si riguarda allo stile, sembra che non si possa aver luogo di dubitarne.

Già di Dargo lagrimosa
Vien la sposa:
Dargo è spento, ed ella il sa.
Sull'eroe ciascun sospira,
Ella il mira:
Infelice, e che farà?
Qual mattutina nebbia,
Anzi a Dargo svanìa cor fosco e vile:
Ma l'anima gentile,
Quasi ad orìental lucida stella,
Feasi all'apparir suo vivida e bella.
Chi era tra i garzoni il più vezzoso?

Mingala, Dargo, il tuo diletto sposo.
Chi tra i saggi sedea primo in consiglio?
Mingala, di Colante il nobil figlio.
Toccava la tua man l'arpa tremante,
Voce avei tu di venticello estivo.
O crudel fera! o sventurata amante!
Piangete eroi, Dargo di vita è privo:
Smorta è la guancia fresca e rosseggiante,
Chiuso è quell'occhio sì vezzoso e vivo.
O tu piu bello che del Sole i rai,
Perchè sì tosto, oimè! lasciata m'hai?
Era d'Adonfion bella la figlia
Agli occhi degli eroi,
Ma sol Dargo era bello agli occhi suoi.
Mingala, ahi Mingala,
Sola, misera, senza speranza,
La notte s'avanza:
Del tuo riposo il letto,
Bella, dove sarà?
Nella tomba colà — del tuo diletto.
Perchè t'affretti a chiudere
La casa tenebrosa (*a*)?
Ferma, cantore, attendila
L'addolorata sposa.
Già già manca la voce soave,
Già già l'occhio è languido e grave,
Già 'l piè tremola, e non può star.
All'amato
Sposo a lato
Va l'amabile a riposar.
Udìi la scorsa notte
Di Larto (*b*) là nel maestoso tetto
Alte voci di gioja e lieti canti.
Ahi sventurati amanti!

(*a*) Il sepolcro.
(*b*) Sembra che questo debba esser il nome del palagio di Dargo.

Deserta è la magion, vedovo il letto,
Dolor v'alberga e tace:
Mingala in terra col suo Dargo giace.

LATMO

ARGOMENTO

Trovavasi Fingal in Irlanda, quando Lathmon, signore di Dunlathmon, prevalendosi dell'assenza di lui, fece un'invasione in Morven, e giunse a vista del palagio di Selma. Giunta a Fingal una tal nuova, ritornò con sollecitudine; e Lathmon al suo arrivo si ritirò sopra un colle. Mentre Fingal si disponeva alla battaglia, Morni, vecchio e famosissimo guerriero scozzese, viene a presentargli suo figlio Gaulo, ancor giovanetto, acciò facesse sotto di lui la prima campagna. Fingal lo dà per compagno a suo figlio Ossian, e sopraggiunta la notte, sono ambedue spediti ad osservare i movimenti dei nemici. Questa parte del poema ha un'estrema rassomiglianza coll'episodio di Niso e d'Eurialo nell'Eneide. Allo spuntar del giorno, Lathmon sfida Ossian a singolar battaglia; mentre era sul punto di restar ucciso da questo, vien salvato per l'interposizione di Gaulo. Lathmon, vinto da tanta generosità, si arrende; e da Fingal è rimandato libero alle sue terre.

Il poema si apre nel punto dell'arrivo di Fingal in Morven.

Selma, Selma, che veggio (*a*)? oscure e mute
Son le tue sale; alcun romor non s' ode,
Morven, ne' boschi tuoi: l' onda romita
Geme sul lido, il taciturno raggio
A' tuoi campi sovrasta: escono a schiere
La verginelle tue, gaje, lucenti,
Come il vario-dipinto arco del cielo,
E ad or ad or verso l'erbosa Ullina (*b*)
Volgono il guardo, onde scoprir le bianche
Vele del Re: quei di tornar promise
A' colli suoi, ma lo rattenne il vento,
L' aspro vento del nord. Chi vien? chi sbocca
Dal colle orìental (*c*), come torrente
D' oscuritade? ah lo ravviso; è questa
L' oste di Latmo. Sconsigliato! intese
L' assenza di Fingallo, e di baldanza
Il cor gli si gonfiò: posta ha nel vento (*d*)
Tutta la speme sua. Perchè ten vieni,
Latmo, perchè, non sono in Selma i forti:
Con quell' asta che vuoi? di Morven teco
Pugneran le donzelle? Arresta, arresta,
Formidabil torrente: olà, non vedi
Coteste vele? ove svanisci, o Latmo,
Come nebbia? ove sei? svanisci in vano:
T' insegue il nembo; hai già Fingallo a tergo.
Lente moveano sul ceruleo piano
Le nostre navi, allor che il re di Selma

(*a*) Ossian, ch' era lontano con Fingal, si trasporta coll' immaginazione al tempo dell' arrivo di Lathmon.

(*b*) Non si sa qual fosse il soggetto del viaggio di Fingal in Irlanda. È però probabile che ci fosse ito per sostener quel re ch' era forse Cairbar suo cognato, nelle sue contese contro la famiglia di Atha.

(*c*) Sembra da queste parole che Lathmon fosse un principe della nazione dei Pitti o sia di que' Caledonj che anticamente abitavano la costa orientale della Scozia. *T. I.*

(*d*) Cioè, nel vento contrario che tratteneva Fingal in Irlanda.

Dal suo sonno si scosse : egli alla lancia
Stese la destra; i suoi guerrier s'alzáro .
Ben conoscemmo noi, ch' egli i suoi padri
Veduti avea, che a lui scendean sovente
Ne' sogni suoi, quando nemica spada
Sopra le nostre terre osava alzarsi.
Lo conoscemmo; e tosto in ogni petto
Arse la pugna (*e*). Ove fuggisti, o vento (*f*)?
Disse di Selma il Re: strepiti forse
Nei soggiorni del sud? forse la pioggia
Segui per altri campi? a che non vieni
Alle mie vele, alla cerulea faccia
De' mari miei? Nella morvenia terra
Stassi il nemico, e 'l suo signor n' è lungi.
Su, duci miei, vesta ciascun l' usbergo,
Ciascun lo scudo impugni, e sopra l' onde
Stendasi ogn' asta, ed ogni acciar si snudi.
Latmo già ci avanzò (*g*); Latmo che un giorno
Colà di Lona su la piaggia erbosa
Da Fingallo fuggì (*h*): ritorna adesso
Come ingrossato fiume, e 'l suo muggito
Erra su i nostri colli. Il Re sì disse;
Noi nella baja di Carmona entrammo.
Ossian salì sul colle, e 'l suo ricolmo
Scudo colpì tre volte: a quel rimbombo
Tutte echeggiaro le morvenie balze,
E tremando fuggìr cervetti e damme.
L' oste nemica al mio cospetto innanzi
S' impallidì, si sbigottì, perch' io
Tutto festante mi volgea nell' armi

(*a*) L'originale: *e la battaglia si oscurò dinanzi a noi*,
(*f*) Fingal era arrestato dalla bonaccia.
(*g*) La tradizione rapporta che Fingal ebbe naturalmente avviso dell' invasione di Lathmon. Ossian poeticamente finge ch' egli ne abbia ricevuta la notizia per mezzo d' un sogno. *T. I.*
(*h*) Allude ad una precedente battaglia, in cui Lathmon restò disfatto Ossian in un altro poema veduto dal traduttore racconta i motivi di cotesta prima guerra. *T. I.*

Della mia gioventude, e al monte in vetta
Nube parea fosco-lucente, il grembo
Grave di pioggia a traboccar vicina (*i*).
Sedea sotto una pianta il vecchio Morni (*k*)
Lungo le strepitanti acque di Strumo,
Curvo sulla sua verga: eragli appresso
Il giovinetto Gaulo, a udire intento
Del padre suo le giovenili imprese.
Spesso ei si scuote, e in sè non cape, e balza
Fervido, impazìente. Il vecchio Eroe
Udì il suon del mio scudo, e riconobbe
Il segnal della zuffa: alzasi tosto
Dal seggio suo; la sua canuta chioma
Divisa in due su gli omeri discende.
Pensa a' prischi suoi fatti: o figliuol mio,
Diss' egli a Gaulo, un gran picchiar di scudo
Odo colà dal monte; il re di Selma
Certo tornò; questo è 'l segnal di guerra.
Va di Strumo alle sale, e a Morni arreca
L' arme lucenti, arrecami quell' arme
Che il padre mio nel dechinar degli anni
Usar solea: del mio braccio la possa
Già comincia a mancar. Tu prendi, o Gaulo,
L' arnese giovanil, corri alla prima
Delle battaglie tue; fa che il tuo braccio
Giunga alla fama de' tuoi padri: in campo
Pareggi il corso tuo d' aquila il volo.
Perchè temer la morte? i prodi, o figlio,
Cadon con gloria: il loro scudo immoto
Battien la foga alla corrente oscura
D' aspri perigli, e ne travolve il corso,

(*i*) L' originale ha: *perch' io stava simile a una nuvola sopra il colle*. Ossian è pieno di queste piccole somiglianze *vagamente* e confusamente espresse, che se non vengono alquanto sviluppate riescono oscure e talora strane.

(*k*) Morni era principe e capo d' una tribù numerosa e potente nel tempo di Fingal, e di suo padre Comal.

E su i bianchi lor crin fama si posa (*l*).
Gaulo, non vedi tu come son cari,
Come per tutto venerati i passi
Della vecchiezza mia? Morni si move,
E i giovinetti rispettosi e pronti
Corrono ad incontrarlo, e i suoi vestigi
Seguon con occhio riverente e lieto.
Ma che? figlio, ma che? Morni non seppe
Che sia fuggir: ma lampeggiò il mio brando
Nel bujo delle pugne, e a me dinnanzi
Svanìr gli estranj, e s'abbassaro i prodi.
Gaulo l'arme arrecò: l' Eroe canuto
Si coperse d'acciar: prese la lancia,
Cui spesso tinse de' possenti il sangue,
Avviossi a Fingàl; seguelo il figlio
Con esultanti passi. Il Re di Selma
Tutto allegrossi in rimirando il duce
Dai crini dell'età. Signor di Strumo,
Disse Fingallo, e ti riveggio armato,
Da che pur dell'etade il grave incarco
Il tuo braccio snerbò? spesso rifulse
Morni in battaglia, a par del Sol nascente
Disperditor di nembi e di procelle,
Che rasserena i poggi, e i campi indora.
Ma perchè non riposi in tua vecchiezza?
Che non cessi dall'arme? ah da gran tempo
Sei già nel canto; il popolo ti scorge,
E benedice i tremolanti passi (*m*)
Del valoroso Morni: a che non posi
Nei senili anni tuoi? svanirà l'oste,
Svanirà, sì, sol che Fingàl si mostri.
O figlio di Comàl, riprese il Duce,
Langue il braccio di Morni: io già fei prova

(*l*) L'originale: *abita*.
(*m*) L'originale: *e benedice la partenza del valoroso Morni*. Questa partenza non può essere che l'incaminarsi alla morte. Si volle usar un' espressione d'augurio men tristo.

D' estrar la spada giovenil, ma ella
Giace nella sua spoglia: io scaglio l'asta,
Cade lungi del segno; e del mio scudo
Sento l'incarco. Ah! noi struggiamci, amico (*n*),
Come l'inarridita erba del monte:
Secca la nostra possa, e non ritorna.
Ma, Fingallo, io son padre: il figlio mio
S'innamorò, delle paterne imprese.
Pur non per anco la sua spada il sangue
Assaggiò dei nemici, e non per anco
La sua fama spuntò: con lui ne vengo
Alla battaglia ad addestrargli il braccio.
Sarà la gloria sua nascente Sole
Al paterno mio cor, nell'ora oscura
Della partenza mia. Possan le genti
Scordar di Morni il nome, e dir soltanto:
Vedi il padre di Gaulo (*o*). E Gaulo, a lui
Soggiunse il Re, nella sua prima zuffa
La spada inalzerà, ma inalzeralla
Sugli occhi di Fingallo: e la mia destra
Alla sua gioventù si farà scudo.
Morni non dubitarne. Or va', riposa
Nelle sale di Selma, e le novelle
Del valor nostro attendi. Arpe frattanto
S'apprestino, e cantori, onde i cadenti

(*n*) Questo sentimento dee prendersi per una moralità generale sull'indebolimento inevitabile dell'età. La sentenza non poteva applicarsi a Fingal molto meno attempato di Morni, poichè Ossian primogenito del Re, in questo poema istesso parla di sè come d' un giovine che sente il vigore e 'l foco dell' età. V. sopra v. 56. Potrebbe però anche dirsi che Morni esprime assai bene il carattere de' vecchi, i quali sarebbero contenti che non esistessero giovani; e quando per caso si tocca il punto degli anni, fanno subito il calcolo di quei degli altri, bramosi di persuadersi che il tale, o il tale molto meno vecchio di loro, lo è poco meno.

(*o*) Questo impareggiabile sentimento ricorda quello di Ettore sopra Astianatte nel 6. dell' Iliade. Veggasi ciò che abbiam detto a quel luogo sul merito comparativo dell' uno e dell' altro.

Guerrieri miei della lor fama al suono
Prendan conforto, e l'anima di Morni
Si rinnovi di gioja. Ossian, mio figlio,
Tu pugnasti altre volte, e stà rappreso
Sulla tua lancia dei stranieri il sangue (*p*).
Sii di Gaulo compagno: ite, ma molto
Non vi scostate da Fingàl, che soli
Non vi scontri il nemico, e non tramonti
Quasi nel suo mattin, la vostra fama.
Vuolsimi a Gaulo, e l'alma mia s'apprese
Tosto alla sua (*q*), che nel vivace sguardo
Foco di gloria e di battaglia ardea.
L'oste nemica egli scorrea con occhio
D'inquìeto piacer: tra noi parlammo
Parole d'amistà; dei nostri acciari
Scapparo insieme i rapidi baleni;
Insiem si mescolàr, che dietro il bosco
Noi li brandimmo, e delle nostre braccia
La vigorìa nel vuoto aer provammo.
Scese in Morven la notte. Il Re s'assise
Al raggio della quercia: ha Morni accanto
Cogli ondeggianti suoi canuti crini.
Fatti d'eroi già spenti, avìte imprese
Son lor subietti. Tre cantori in mezzo
L'arpa toccaro alternamente. Ullino
S'avanzò col suo canto: a cantar prese
Del possente Comallo. Annuvolossi
Di Morni il ciglio (*r*); rosseggiante il guardo

(*p*) L'originale: *il sangue degli stranieri è sulla tua lancia*.

(*q*) L'originale: *la mia anima si mescolò colla sua*. La frase della traduzione s'accosta più a quella della Bibbia, osservata dal Macpherson: *Anima Jonathae conglutinata est animae David*. Re. l. 1. c. 18. v. 1.

(*r*) Il cantore avea scelto assai male il suo soggetto. Comal era stato nemico di Morni, e restò ucciso in una battaglia contro di esso. Sembra però che Morni si annuvolasse nel ciglio non per odio contro Comal, ma per timore che questo no-

Torse sopra d'Ullin; cessonne il canto.
Vide l'atto Fingallo, e al vecchio Eroe
Dolcemente parlò: duce di Strumo,
Perchè quel bujo? ah! sempiterno oblìo
Il passato ricopra, i nostri padri
Pugnaro, è ver; ma i figli lor congiunti
Son d'amistade, e a genìal convito
S'accolgono festosi: i nostri acciari
Nemiche teste a minacciar son volti,
E la gloria è comun: ricopra, amico,
I dì dei nostri padri eterno oblìo.
O re di Selma, io non abborro il nome
Del padre tuo, Morni riprese: ed anzi
Lo rimembro con gioja: era tremenda
La possanza del Duce, era mortale (s)
Il suo furore: alla sua morte io piansi.
Cadon, Fingallo, i prodi; alfin su i colli
Non rimarran che i fiacchi. Oh quanti eroi,
Quanti guerrieri se n'andar sotterra
Nei dì di Morni! io qui restai, ma certo
Non per mia colpa, che nè alcun cimento,
Nè tenzon ricusai. La notte avanza,
Disse Fingàl, su via, prendan riposo
Gli amici nostri, onde al tornar del giorno
Sorgano poderosi alla battaglia
Contro l'oste di Latmo: odi che freme,
Simile a tuon che brontola da lungi.
Ossian, e Gaulo da la bella chioma,
Voi siete levi al corso: e ben, da quella
Selvosa rupe ad osservar n'andate
I paterni nemici: a lor per altro
Non vi fate sì presso: i padri vostri

me risvegliasse a Fingal la memoria dell' antica nimicizia fra le due famiglie. *T. I.*

(s) Quest' espressione nell' originale è ambigua, perchè può significare ugualmente e che Comal uccise molti in battaglia, e che il suo odio era implacabile, nè s' estinguea che colla morte. Il traduttore ha conservata l' ambiguità dell' originale, come è probabile che fosse l'intendimento del poeta. *T. I.*

Non vi saranno ai fianchi a farvi scudo.
Non fate, o figli, che svanisca a un punto
La vostra fama: ardor cauto v'accenda.
Che a valor giovanile error va presso (*t*).
Lieti l'udimmo, e ci movemmo armati
Ver la selvosa balza: il cielo ardea
Di tutte quante sue rossicce stelle,
E qua e là volavano sul campo
Le meteore di morte: alfin l'orecchio
Giunse a ferirci il bisbigliar lontano
Della prostesa oste di Latmo: allora
Gaulo parlò nel suo valor, la spada
Spesso traendo e rimettendo. Oh, disse,
Tu figlio di Fingàl, che vuol dir questo?
Perchè tremo così? perchè sì forte
Palpita il cor di Gaulo? i passi miei
Sono incerti, scomposti; avvampo e sudo
In mirar la nemica oste giacente.
Treman dunque così l'alme dei forti
In vista della pugna? Oh quanto, amico,
L'alma di Morni esulterìa, se uniti
Piombassimo precipitosamente
Sopra i nemici! allor nel canto i nomi
Chiari n'andriano, e i nostri passi alteri
Trarriano dietro a sè l'occhio dei prodi.
Figlio di Morni, ripos'io, di pugne
Vaga è quest'alma, e di risplender solo
Amo, e di farmi dei cantor subietto.
Ma se Latmo preval, mirerò forse
Gli occhi del Re? terribili in suo sdegno
Sono quai vampe di morte: io no, non voglio
Nel suo furor mirarli; Ossian di fermo
Vincer deve, o morir. Quando d'uom vinto
Sorse la fama? ei ne va via com'ombra.

(*t*) Si è dato un po' di tornio all'espressione alquanto fiacca dell'originale: *il valor del giovine può fallire*.

Non io così: le geste mie saranno
Degne della mia stirpe: all'arme, o figlio
Di Morni, andiam. Ma se tu torni, o Gaulo,
Alle di Selma maestose sale
Vattene, e all'amorosa Evirallina
Dì ch'io caddi con fama, e sì le arreca
Cotesta spada, che all'amato Oscarre
Porgala allor che al suo vigor sia giunta
La sua tenera etade. Ohimè! soggiunse
Gaulo con un sospiro: Ossian, che dici?
Io dovrei dunque ritornar, te spento?
Ah! che direbbe il padre? e che Fingallo
Re de' mortali? ad altra parte i fiacchi
Volgeriano gli sguardi, e dirien, vedi
Il valoroso Gaulo, egli ha lasciato
L'amico suo nel proprio sangue immerso.
No, fiacchi, no, non mi vedrete in terra,
Fuorchè nella mia fama. Ossian, dal padre
Spesso ascoltai de'valorosi i fatti,
Quando soli pugnaro, e so che l'alma
Nei perigli s'addoppia. E ben, si vada,
Scedendol diss'io; daranno i padri
Lode al nostro valor, mentre alla morte
Daranno il pianto; e di letizia un raggio
Scintillerà nei lagrimosi sguardi.
No non cadder, diranno, i figli nostri
Com'érba in campo; dalle man dei prodi
Piovve la morte. E che dich'io? che penso
All'angusta magion? difesa è'l brando
Dei valorosi, ma la morte insegue
La fuga de' codardi, e li raggiunge.
Movemmo per le tenebre notturne,
Finchè giungemmo al mormorìo d'un rivo,
Ch'a una frondosa sibilante pianta
L'azzurro corso e garrulo frangea.
Colà giungemmo, e ravvisammo l'oste
Addormita di Latmo: erano spenti

Sulla piaggia i lor fochi, e assai da lungi
De' lor notturni scorridori i passi.
Sollevai l'asta, onde su quella inchino
Io mi slanciassi oltre il torrente: allora
Gaulo per man mi prese, e dell'eroe
Le parole parlò: Che? vorrà dunque
Il figliò di Fingàl spingersi sopra
A nemico che dorme? e sarà come
Nembo notturno che ne vien furtivo
A sbarbicar le giovinette piante?
Ah non così la gloria sua Fingallo
Già ricevéo, nè per sì fatte imprese
Del padre mio su la canuta chioma
Scese fama a posarsi. Ossian, colpisci
Lo scudo della guerra, alzinsi pure
Alzinsi i loro mille, incontrin Gaulo
Nella prima sua zuffa, ond' ei far prova
Possa della sua destra (v). A cotai detti
Brillommi il cor, mi scesero dagli occhi
Lagrime di piacer; sì, Gaulo, io dissi,
T' incontrerà il nemico; ah sì la fama
Sfavillerà del valoroso e degno
Figlio di Morni: o giovinetto eroe,
Sol non lasciarti trasportar tropp' oltre
Dal tuo nobile ardire: a me dappresso
Splenda l'acciaro tuo, scendan congiunte
Le nostre destre: quella rupe, o Gaulo,
Non la ravvisi tu? gli ermi suoi fianchi
Di fosca luce splendono alle stelle.

(v) La proposizione di Gaulo è molto più nobile e più degna d'un vero eroe di quel che sia la condotta d' Ulisse e Diomede nell'Iliade, o quella di Niso e d' Eurialo nell' Eneide. Vedremo in seguito che ciò che gli fu suggerito dal valore e dalla generosità divenne il fondamento del buon successo dell'impresa. Poichè i nemici spaventati dal suono dello scudo di Ossian, che era generalmente il segnale della battaglia s'immaginarono che l' intera armata di Fingal venisse ad assalirli: cosicchè essi fuggono veramente da un' armata, non da due guerrieri. Con ciò si concilia il mirabile col verisimile. T. I.

Se il nemico soverchia, a quella balza
Noi fermerem le spalle: allor chi fia
Che d'appressarsi ardisca a queste lance
Dalla punta di morte? Io ben tre volte
Il mio scudo picchiai. L'oste smarrita
Scossesi: si scompigliano, s'affoltano
I passi lor; che 'l gran Fingallo a tergo
D'aver credeano: oblìan difese ed armi;
E fuggendo stridean, come talvolta
Stride ad arido bosco appresa fiamma.
Allor fu che volò la prima volta
L'asta di Gaulo, allor s'alzò la spada;
Nè invan s'alzò: cade Cremòr, trabocca
Calto, Leto boccheggia, entro il suo sangue
Duntorno si divincola: alla lancia
Croto s'attien per rilevarsi, il ferro
Giunge di Gaulo, e lo conficca al suolo.
Spiccia dal fianco il nero sangue, e stride
Sull'abbrostita quercia. Adocchia i passi
Catmin del Duce che 'l seguìa; l'adocchia,
E s'aggrappa, e s'arrampica tremando
Sopra un'arida pianta: invan; chè l'asta
Gli trapassa la terga, ed ei giù tomba,
Palpitando, ululando, e musco, e secchi
Rami dietro si tragge, e del suo sangue
Spruzza e brutta di Gaulo il volto e l'arme.
Tai fur l'imprese tue, figlio di Morni,
Nella prima tua zuffa, e già sul fianco
Non ti dormì la spada, o dell'eccelsa
Progenie di Fingallo ultimo avanzo.
Ossian col brando s'inoltrò; la gente
Cadde dinanzi all'acciar suo, qual erba
Cui con la verga fanciullin percote;
Quella cade recisa, egli fischiando (x)

(x) L'orignale: *ma trascuratamente il giovine passa oltre; i suoi passi sono verso il deserto*. L'immagine del fischio è più pittoresca e usata spesso dal poeta per indicar tra-

Segue il cammin, nè a riguardar si volge.
Ci sorprese il mattin: il serpeggiante
Rio per la piaggia luccicar si scorge.
Si raccolse il nemico, e in rimirarci,
Sorse l'ira di Latmo: abbassa il guardo
Che di furor rosseggia; e stassi muto
Il suo rancor nascente (y); il cavo scudo
Or colpisce, or s'arresta; i passi suoi
Sono incerti, ineguali: io ravvisai
La disdegnosa oscurità del Duce,
E così dissi a Gaulo: o nato al carro
Signor di Strumo, già i nemici, osserva,
Vansi sul monte raccogliendo: è tempo
Di ritirarsi: al Re torniamo; armato
Ei scenderà, svanirà Latmo: omai
Ne circonda la fama, allegreransi
Gli occhi dei padri in rimirarci: andiamo,
Figlio di Morni, ritiriamci; Latmo
Scende dal monte. E ritiriamci, adunque,
Gaulo rispose, ma sian lenti i passi
Della nostra partenza, onde il nemico
Sorridendo non dica: oh, rimirate
I guerrier della notte; essi son ombre:
Fan nel bujo rumor, fuggono al Sole (z).
Ossian tu prendi di Gormàn lo scudo,
Che cadéo per tua mano, ond'abbian gioja
Gli antichi Duci, i testimon mirando
Del valor de' lor figli. Eran sì fatte
Le nostre voci, allor che a Latmo innanzi

scuranza Io amo talora di avvivar maggiormente il colorito di Ossian colle tinte di Ossian medesimo.

(y) Latmo è agitato da dispetto e da vergogna veggendo i suoi sconfitti e dispersi non già da più guerrieri che due.

(z) Benchè le frasi di Ossian siano generalmente concise all'estremo; pure se ne trovano anche talvolta di prolisse che infiacchiscono il senso quando più dovrebbe esser preciso e vibrato. Tal è quella di questo luogo: *essi sono simili agli spiriti, terribili nell'oscurità; ma essi si dileguano dinanzi al raggio dell' oriente*.

Venne Sulmàto, il reggitor di Duta,
Che avea sul rivo di Duvranna (*a*) albergo.
Figlio di Nua, che non t'avanzi, ei disse,
Con mille de' tuoi prodi? o che non scendi
Con l'oste tua dal colle, anzi che i duci
Si sottraggan da noi? sotto i tuoi sguardi
Ne van sicuri, e alla nascente luce
Scotono l'arme baldanzosi. O fiacca
Mano, man senza cor, Latmo riprese
Scenderà l'oste mia? Figlio di Duta,
Due son essi, e non più: vuoi tu che mille
Scendano contro due (*b*)? piangerìa mesto
Il vecchio Nua la sua perduta fama,
E ad altra parte volgerìa gli sguardi,
Quando appressarsi il calpestìo sentisse
Dei piè del figlio suo: vanne piuttosto,
Va', Sulmato, agli eroi: d'Ossian i passi
Di maestà son pieni: è del mio brando
Degno il suo nome, io vo' pugnar con lui.
Venne Sulmàto: io m'allegrai sentendo
Le voci sue, presi lo scudo, e Gaulo
Diemmi il brando di Morni: ambi tornammo
Al mormorante rio. Latmo discese
D'arme lucente, e lo seguìa dappresso

(*a*) Dubh-bhranna, *oscuro ruscel di montagna*. In tanta distanza di tempo non è facile a stabilirsi qual fiume portasse questo nome ai tempi di Ossian. Havvi un fiume nella Scozia, il quale va a scaricarsi nel mare a Banff, che porta ancora il nome di Duvran. Se questo è il fiume di cui parla Ossian, ciò conferma la nostra opinione che Lathmon fosse un capo di quei Caledonj che poi ebbero il nome di Pitti. *T. I.*

(*b*) Ossian non manca di attribuire a' suoi eroi ancorchè nemici, quella generosità d'animo, la quale, come si scorge da' suoi poemi, formava una parte così cospicua del suo carattere. Coloro che troppo dispregiano i nemici non riflettono che a proporzione ch' essi diminuiscono il valore dei loro emuli vengono a scemare il proprio merito nel superarli. La disposizione all'insulto e alla villania è uno dei maggiori difetti nei caratteri d'Omero: il che però non deve imputarsi al poeta, il quale si restrinse a copiar fedelmente i costumi de' tempi in cui scriveva. *T. I.*

L'oste sua tenebrosa a par d' un nembo.
O figlio di Fingallo, in cotal guisa
Ei cominciò, su la caduta nostra
Sorse la tua grandezza. Oh quanti! oh quanti
Giaccion colà del popol mio prostesi
Per la tua man, re dei mortali! Or alza
L'acciar tuo contro Latmo, alzalo, abbatti
Anche il figlio di Nua, fa' sì ch' ei segua
Il suo popolo estinto, o tu; tu stesso
Pensa a cader. Non si dirà giammai
Che alla presenza mia caddero inulti
I duci miei; ch'io di mirar soffersi
I miei duci cader, mentre la spada
Inoperosa mi giaceva al fianco.
Volgerebbonsi in lagrime gli azzurri
Occhi di Cuta (*c*), e per Dunlatmo errando
N'andrìa romita. E neppur questo mai,
Rispos'io, si dirà, che di Fingallo
Fuggisse il figlio: ne accerchiasse i passi
Abisso di caligine, pur egli
Non fuggirìa: l'alma sua propria, l'alma
Verragli incontro, e gli direbbe: o teme
Il figlio di Fingàl, teme il nemico?
No non teme, alma mia, l'affronta, e ride.
Latmo mosse con l' asta; il ferreo scudo
Ad Ossian trapassò; sentìimi al fianco
Il gelo dell'acciar: trassi la spada
Di Morni, in due l'asta spezzaigli; al suolo
Ne luccica la punta; avvampa e freme
Latmo; lo scudo alto solleva, e sopra
Gli orli ricurvi erto volgea la rossa
Oscurità de' gonfi occhi protesi (*d*).
Io gli passai lo scudo, e ad una pianta
Vicina il conficcai: stettesi quello-

(*c*) Moglie, o amica di Lath-mon.
(*d*) Nell'originale si aggiunge: *quello* (lo scudo) *risplendeva come una porta di rame.*

Su la mia lancia tremolante appeso.
Ma Latmo oltre ne vien: Gaulo previde
La caduta del Duce, e 'l proprio scudo
Frappose al brando mio, mentr' ei già dritto
Tendea dentro una lucida corrente
Contro il petto di Latmo (*e*). Ei vide Gaulo.
Lagrimò di trasporto: a terra ei getta
La spada de' suoi padri, e le parole
Parla del prode (*f*): Io pugnerò con voi,
Coppia d' eroi la più sublime in terra?
Son due raggi del ciel l' anime vostre,
Son due fiamme di morte i vostri acciari.

(*e*) Nelle precedenti edizioni il luogo era espresso *mentr' ei scendea* (il brano di Ossian) *quasi dentro una cida corrente sopra il capo di Latmo*. Ciò era più coe al testo, le di cui parole sono; *mentr' esso discendeva-i torrente di luce sopra il re di Dunlatmo*. Ma qui parm Ossian abbia commesso un' inavvertenza che sembra poi contradizione co' suoi principj, e guasta un poco l' insigne lezza di questo luogo. Ecco la mia cagione. Se la spada d aian *discendeva* è visibile che minacciava il capo di Latn stava per cadervi sopra. Ora Latmo era senza scudo, non senz' elmo: *la caduta del duce* non era dunque certa; L non dispera, poichè tuttavia si fa innanzi, nè sarebbe impossibile che in questo secondo arringo egli avesse recipi mente qualche vantaggio. Posto ciò; non era egli da ter che la generosità di Gaulo offendesse la delicatezza di L Gli eroi di Ossian posponevano la vita all' onore, e la loro sibilità su questo punto giungeva all' eccesso del raffinam Abbiam veduto nel poema di *Temora* che Fingal, veggen pericolo lo stesso suo figlio Fillan, non osò scendere a d soccorso per timor di avvilirlo, mostrando di diffidar del valore. Con questi principj ho creduto che Ossian mi peri di emendare la sua disattenzione con un picciolo cangia to, facendo cioè che la di lui spada invece di scendere il capo, si addrizzasse al petto. Questa parte vitale ri senza la difesa dello scudo presentava l' aspetto d' un per abbastanza evidente, perchè Gaulo potesse affrettassi di s la vita a Latmo, senza porre a cimento la di lui scrupolos licatezza in fatto d' onore.

(*f*) Vale a dire, le parole dell' uomo sensibile e grat prodezza nel linguaggio di Ossian abbraccia la giustizia, manità, la grandezza d' animo, e ogn' altra più bella v Non è prode, secondo lui, chi disonora il valore colla so fazione, coll' orgoglio, colla ferocia.

Chi mai potrebbe pareggiar l' adulta
Fama di tai guerrier, di cui l'imprese
In così fresca età sono sì grandi?
Oh foste or voi nel mio soggiorno! oh foste
Nelle sale di Nua! vedrebbe il padre
Ch'io non cessi ad indegni. E quale è questo,
Che vien qual formidabile torrente
Per la sonante piaggia? ah come posso
Non ravvisar l'eroe di Selma? a torme
Fra i rai del brando suo tralucon l'ombre,
L'ombre di quei che provocar si osi
L'invincibil suo braccio (*g*). Alto Fingallo,
Fingallo avventurato! i figli tuoi
Pugnan le tue battaglie; a' tuoi davanti
Vanno i lor passi, e ai passi lor la fama (*h*).
Giunse nella sua nobile dolcezza
Fingallo, e s' allegrò tacitamente
Dell' imprese del figlio: al vecchio Morni
Spianò letizia la rugosa fronte,
E gli antichi occhi suoi guardavan fioco
Per le sorgenti lagrime di gioja.
Entrammo in Selma, e all' ospital convito
Sedemmo: innanzi a noi venner le vaghe
Verginelle del canto, e innanzi all' altre

(g) Le parole del testo presentano un senso oscuro ed ambiguo. *Gli spiriti di mille sono sopra i raggi del di lui brando, gli spiriti di quelli che hanno da cadere per il braccio del re di Morven*. Il sig. Macpherson crede che questi siano gli spiriti tutelari delle vittime future di Fingal. Io non so appagarmi di questa interpretazione. Che avebbero a far questi genj della spada dell' uccisor dei loro protetti? Parmi piuttosto che questa non sia che un' espressione immaginosa di Latmo per indicar la fortezza trascendente di Fingal. Egli se lo rappresenta in mezzo a un migliajo di nemici, ed immagina di vederli tutti conquisi dalla spada dall' Eroe. Guai a voi, par ch' ei dica, che osate cimentarvi con esso. Parmi di vedervi già tutti morti, e cangiati in ombre decorar il trionfo della di lui spada.

(*h*) L'originale: *ad essi ritornano coi passi della lor fama*.

Evirallina dal rossor gentile.
La nera chioma sul collo di neve
Vagamente spargeasi; ella di furto
Volse ad Ossian gli sguardi, e toccò l'arpa.
Io benedissi quella man vezzosa.
Sorse Fingallo, e di Dunlatmo al sire
Posatamente favellò: sul fianco
Gli tremolava di Tremmòr la spada,
Al sollevar del poderoso braccio.
Figlio di Nua, diss'egli, a che ten vieni
Nelle Morvenie terre a cercar fama?
Non siam stirpe di vili, e i nostri acciari
Non sceser mai sopra gl'imbelli capi.
Dimmi, a Dunlatmo con fragor di guerra
Venni io forse giammai? non è Fingallo
Vago di pugne, ancor che il braccio ha forte.
Solo nell'abbassar cervici altere
La mia fama trionfa, e 'l brando mio
Gode ai superbi balenar sul ciglio.
Vien la guerra talor; s'alzan le tombe
Dei prodi e dei stranieri: ah padri miei
Che pro? s'a un tempo sol s'alzan pur anco
Le tombe al popol mio! Solo una volta
Di rimaner senza i miei fidi io temo.
Ma rimarrò famoso, ed a seconda
Entro un rio limpidissimo di luce
Scorrerà l'alma mia placida e leve (*i*).
Latmo, vattene omai, rivolgi altrove
Il suon dell'armi tue; famosa in terra
È la stirpe di Selma, e i suoi nemici
Figli non son d'avventurati padri.

(*i*) L'originale: *la partenza della mia anima sarà un ruscello di luce.*

OITONA

ARGOMENTO

Dopo la sconfitta di Lathmon, riferita nel precedente poema, Gaulo volle accompagnarlo nel suo ritorno alla patria. Fu egli cortesemente accolto da Nuath, padre di Lathmon, e s'invaghì d'Oitona sua figlia: ed ella s'accese parimenti di Gaulo. In questo frattempo, Fingal apparecchiandosi ad invader il paese de' Britanni, richiamò Gaulo: egli ubbidì, ma non senza prometter ad Oitona, che sopravvivendo ritornerebbe in un certo determinato giorno. Lathmon nel tempo stesso fu costretto ad accompagnare suo padre Nuath, in un' altra spedizione, onde Oitona rimase sola in Dunlathmon, ch'era l'abitazione della famiglia. Dunromath signore di Cuthal, che si suppone una delle Orcadi, prevalendosi dell' assenza del padre e del fratello, venne, e rapì per forza Oitona, che avea dianzi ricusato il suo amore; e la condusse in un isola deserta, chiamata Thromaton, nascondendola in una grotta. Gaulo ritornò nel giorno stabilito, riseppe il ratto, e fece vela immediatamente per vendicarsi di Dunromath. Appena giunto ritrovò Oitona disperata, e risoluta di non sopravvivere alla perdita del proprio onore. Gli raccontò la storia delle sue disavventure; ma appena l' ebbe terminata, comparve Dunromath dall' altra parte dell' isola con le sue genti. Gaulo si dispose ad attaccarlo, pregando Oitona a ritirarsi, finchè fosse terminata la zuffa. Ella ubbidì in apparenza, ma essendosi armata di nascosto, si spinse nel più folto della battaglia, e ne restò mortal-

mente ferita. Gaulo nell' inseguir il nemi ch' erasi dato alla fuga, la ritrovò spirante campo.

Questa è la storia del fatto, trasmes. dalla tradizione, e riferita da Ossian senza runa notabile differenza.

Il poema si apre nel punto che giunge Ga poco dopo il ratto d' Oitona.

Bujo fascia Dunlatmo, ancor che mezza
La faccia sua su la pendice alpestre
Mostri la Luna. Ad altra parte il guardo
Volge la bianca figlia della notte,
Perchè vede il dolor che s' avvicina.
Gaulo è già su la piaggia; e pur non ode
Suono alcun nella reggia, e non osserva
Tremolar per le tenebre notturne
Verun solco di luce, e non ascolta
Di Duvranna sul rio la grata voce
Dell'amabile Oitona. — Ove se' ita (*a*)
Nel fior di tua beltà, figlia di Nua,
Vaga donzella dalla nera chioma?
Ove ne andasti tu? Latmo è nel campo (*b*),
Ma nelle sale tue tu promettesti
Di rimaner, tu promettesti a Gaulo
Di rimaner nelle paterne sale,
Finch' ei tornasse a te, finchè tornasse
Dalle rive di Strumo alla donzella
Dell' amor suo: la lagrima pendea
Su la tua guancia nel momento amaro
Di sua partenza, e dal tuo petto uscìa
Languidetto un sospiro: e perchè dunque,

(*a*) Parole di Gaulo.
(*b*) È andato alla guerra.

Perchè adesso non vieni ad incontrarlo
Co' dolci canti tuoi, col suon dell' arpa
Lieve-tremante? Ei sì diceva, intanto
Giunse alle torri di Dunlatmo: oscure
Eran le porte e spalancate, ai venti
Era in preda la sala; empiean la soglia
Gli alber di sparse frondi, e fuor d' intorno
Fremea con roco mormorio la notte.
Ad una balza tenebroso e muto
Gaulo s' assise: gli tremava il core
Per l' amata donzella, e non sapea
Ove drizzar per rinvenirla i passi.
Stava di Leto il valoroso figlio (*c*)
Non lungi dall' Eroe: voce non sciolse,
Chè di Gaulo il dolor vede e rispetta.
Discese il sonno: sorsero nell' alma
Le visìon notturne: Oitona apparve
Dinanzi a Gaulo: avea scomposta chioma,
Occhi stillanti: le macchiava il sangue
Il suo braccio di neve, e per le vesti
Le trasparìa nel petto una ferita (*d*).
Stette sopra l' Eroe. Gaulo tu dormi;
Tu già sì caro e grazìoso agli occhi
D' Oitona tua? Dorme il mio Gaulo, intanto
Che bassa io son? volvesi il mare intorno
La tenebrosa Tromato romita,

(*c*) Morlo figlio di Leth, uno dei famosi guerrieri di Fingal. Questo e tre altri accompagnarono Gaulo nella sua spedizione. *T. I.*

(*d*) Oitona non era ancor morta. Perciò non si vede come il poeta finga ch' ella comparisca a Gaulo. Potrebbe dirsi che essendo già noto a Gaulo l' amore e il carattere di Dunromath, egli avesse sospettato quello che era, e che poscia, come spesso accade, la sua accesa fantasia gli avesse fatto veder in sogno ciò ch' egli s' era immaginato vegliando. Ma la circostanza dell' isola di Tromathon, ch' egli non potea prevedere, non lascia luogo a questa spiegazione. Perciò sembra più probabile, che l' Oitona che comparisce a Gaulo non sia l' ombra di essa, ma piuttosto il suo spirito tutelare che abbia presa la sua figura.

Ed io nelle mie lagrime m' assido
Dentro la grotta: e pur sedessi io sola!
Al fianco mio l'oscuro sir di Cuta
Stassi nell'avvampante atrocitade
De' suoi desiri (*e*), e mi circonda: ah Gaulo,
Che far poss'io? . . . più impetuoso il nembo
Scosse la quercia, e dileguossi il sogno.
Gaulo abbrancò la lancia, e nelle smanie
Del furor si ravvolse: all' oriente
Volgea spesso lo sguardo, ed accusava
La troppo tarda mattutina luce.
Ella pur sorse alfine; erse le vele,
Scese il vento fremente, ei saltellando
Sopra l'onde volò: nel terzo giorno
Di mezzo il mar, come ceruleo scudo (*f*),
Tromato sorse; e contro i scogli suoi
L'infranta rimugghiava onda canuta.
Sola e dolente sul deserto lito
Sedeva Oitona, ed agguardava il mare,
Molle di larga lagrimosa vena:
Ma Gaulo ravvisò; scossesi, altrove
Rivolse il guardo suo, rossor le infoca
L'amabil faccia, e gliel' atterra; un tremito
Per le membra trascorrele: fuggirne
Tentò tre volte, le mancaro i passi (*g*).
Fugge Oitona da Gaulo? oimè, dagli occhi
M'escon fiamme di morte? o mi s'offusca
L'odio nell'alma, e mi traspira in volto;
Raggio dell'oriente agli occhi miei,
Cara, sei tu, che in regione ignota

(*e*) L'originale: *egli è qui nella rabbia del suo amore*.
(*f*) Perchè rotondo e ricoperto di nebbia.
(*g*) Si sarebbe creduto che Oitona dovesse consolarsi alla vista di Gaulo, come d'un amante e liberatore. Tutto al contrario ella riguarda ciò come il cumolo della sua miseria. Ella teme in Gaulo un testimonio della sua vergogna, e un testimonio il più interessato d'ogn'altro. Ossian ci dà in Oitona l'esempio della più squisita delicatezza d'onore.

Risplende al peregrin.... ma tu ricopri
Di tristezza il bel volto; il tuo nemico (*h*)
Forse è qui presso? il cor m'avvampa e freme
Di scontrarlo in battaglia, e già la spada
Trema al fianco di Gaulo, e impazìente
Di scintillarmi nella man si strugge.
Ah calma il tuo dolor: rispondi, o cara;
Non vedi il pianto mio? Perchè venisti,
Sospirando la giovine rispose,
Perchè venisti tu, signor di Strumo,
Sopra l'onde cerulee all' infelice
Inconsolabilmente lagrimosa
Figlia di Nua? che non mi strussi innanzi,
Lassa! che non svanìi qual fior di rupe,
Che non veduto il suo bel capo inalza,
E non veduto inaridisce, e more?
Così spenta foss'io! Venisti, o Gaulo,
Ad accor dunque l' ultimo sospiro
Dalla partenza mia (*i*)? Sì, Gaulo, io parto
Nella mia gioventù: più non udrassi
D'Oitona il nome, o s'udirà con doglia.
Lagrime di rossor miste e di duolo
Verserà il vecchio Nua: tu sarai mesto,
Figlio di Morni, per la spenta fama
D'Oitona tua: nella magion ristretta
Ella s'addormirà, lungi dal suono
Della tua flebil voce. O sir di Strumo,
Di Tromato alle rocce ondisonanti
Perchè venisti mai? Venni, riprese,
A trarti dalle man de' tuoi nemici..
Già sull'acciaro mio spunta la morte
Del sir di Cuta, un di noi due fia spento.

(*h*) Gaulo non nomina Dunromath come amante, ma come nemico d'Oithona. Questa maniera di consolarla è ben più delicata di qualunque discorso.

(*i*) Della mia morte.

Ma se basso son io, diletta Oitona (*k*),
Tu m'inalza la tomba, e quando passa
La fosca nave pei cerulei piani,
Chiama i figli del mar (*l*), chiamali, e questa
Spada lor porgi: alle paterne sale
L'arrechin essi, onde il canuto Eroe (*m*)
Cessi di risguardar verso il deserto,
E d'aspettarmi invan. Come! soggiunse
Sospirosa la bella, e tu ch'io viva
Osi di consigliarmi? io desolata
In Tromato vivrò, mentre tu basso,
Gaulo, sarai? non ho di selce il core,
Nè leggiera e volubile (*n*) è quest'alma,
Come quell'onda ch'a ogni soffio alterno
Piega dei venti, e alla tempesta cede.
Teco, teco sarò: quel turbo istesso
Che Gaulo atterrar deve, anche d'Oitona
I rami abbatterà: fiorimmo insieme,
Insieme appassirem: sì, sì, m'è grata
La ristretta magion, grata la bigia
Pietra de' morti. O Tromato romita,
No dagli scogli tuoi, dalle tue rupi

(*k*) Questo è il solito testamento degli eroi di Ossian: ma perchè doveva Gaulo desolar la sua bella con questo funesto augurio?

(*l*) I naviganti.

(*m*) Morni.

(*n*) L'epiteto di *careless* (trascurata) dato nel testo all'onda del mare non è il più facile a conciliarsi coll'intero senso del luogo. Nelle traduzioni precedenti io ci avea preso sbaglio, voltando il luogo così: *Nè spietata e insensibile è quest'alma. Come quel mar che i riluttansi flutti Sbalza sul vento e, contro il nembo inaspra.* Ciò pareva coerente alle parole precedenti d'Oitona: *il mio core non è di roccia*. Ma non si accorda molto col *mare che solleva le sue onde a ciaschedun vento, e rotola sotto la tempesta* Ora mi lusingo che la nuova traduzione abbia colto meglio nel senso, conservando anche il pregio di una più esatta fedeltà. No, dice Oitona, io non posso sopravviverti. Io non ho il cuore di scoglio, per resistere ad un tal dolore; non sono volubile come l'onda, per adattarmi ad un nuovo amante, nè vile per cedere alla violenza.

Più non mi spiccherò. — Memoria acerba (o)!
Scese la notte nebulosa: Latmo
Ito era già nelle paterne guerre
All'alpestre Dutormo; io mi sedea
Nella mia sala, d'una quercia al lume.
Quando sul vento avvicinarsi intesi
Un fragor d'arme: mi si sparse in volto
Subita gioja: il tuo ritorno, o Gaulo,
Mi ricorse alla mente; ahi vana speme!
Era cotesta la rosso-crinita
Forza di Duromante, il sir di Cuta
Caliginoso: i truci occhi volgea
In rote atre di foco, e sul suo ferro
Caldo del popol mio fumava il sangue.
Cadder per man del tenebroso Duce
Gli amici miei: la desolata Oitona
Che far poteva? era il mio braccio imbelle,
Disadatto alla lancia; egli rapimmi
Nel dolor, nelle lagrime sommersa.
Spiegò le vele, chè temea la possa
Di Latmo, e avea del suo tornar sospetto:
E in questa grotta .... Ecco ch'ei viene appunto
Con le sue genti; alla sua nave innanzi
L'oscura onda si frange; ove salvarti,
Figlio di Morni, ove fuggir? son molti
I suoi guerrier, tu 'l vedi; ah Gaulo!...(p) Ancora
Io non rivolsi dalla zuffa i passi,
Riprese il garzon prode, alteramente
L'acciar traendo; ed or la prima volta
Di temenza e di fuga avrò pensieri,
Mentre appresso ti stanno i tuoi nemici?

(o) Oitona entra nel racconto del suo ratto.

(p) L'originale: *ove vuoi tu rivolgere i passi, figlio di Morni? son molti i guerrieri di Dunromath.* S'è aggiunto nella traduzione qualche tratto leggiadro per far sentire più vivamente l'agitazione d'Oitona che fa un felice contrasto coll'eroica sicurezza di Gaulo.

Va' nell' antro, amor mio, finchè il conflitto
Cessa: tu vien', figlio di Leto, arreca
L'arco dei nostri padri, e la di Morni
Risonante faretra: a piegar l' arco
I tre nostri guerrier s'accingan: Morlo,
Noi crollerem la lancia: un' oste è quella,
Ma i nostri fermi cor vagliono un' oste (*q*).
Muta avviossi alla sua grotta e mesta
Oitona: in mezzo all' alma una turbata
Gioja le balenò, qual rosseggiante
Sentier di lampo in tempestosa nube.
Duol disperato la rinforza (*r*); e sopra
I suoi tremanti moribondi lumi
S' inaridìr le lagrimose stille.
Ma d'altra parte Duromante avanza
Con superba lentezza: egli di Morni
Avea scoperto il figlio: ira e dispregio
Gli rincrespan la faccia, ed ha sul labbro
Orgoglioso inamabile sorriso.
Gira l' occhio vermiglio, e mezzo ascoso
Sotto l' ispide ciglia. Onde, diss' egli,
Questi figli del mar? spinsevi il vento
Agli scogli di Tromato? o veniste
La bella Oitona a rintracciar? Malnati!
Chi nelle man di Duromante incappa
Della sciagura è figlio: i capi imbelli
L' occhio suo non rispetta, ed ei si pasce
Del sangue dei stranieri. Oitona è un raggio,
E 'l sir di Cuta lo si gode ascoso.
Vorrestù spaziar come una nube
Sopra l' amabilissima sua luce (*s*),

(*q*) L' originale: *ma le nostre anime sono forti*.

(*r*) *Deliberata morte ferecior*. Tale appunto era il disegno d' Oithona.

(*s*) Non potevasi far sentire con più vivezza e decenza la sozza idea che Duromath attribuisce a Gaulo, nè fargli intender meglio ch' egli era indegno d'Oitona. Questa finezza si cercherebbe indarno nella traduzione del le Tourneur.

Figlio della viltà? vieni a tua posta:
Venir tu puoi; ma del tornar che fia (*t*)?
Rosso-crinito vantator di Cuta,
Non mi conosci tu? non mi conosci?
Gaulo riprese allor: non fur sì forti (*v*)
I detti tuoi, ma ben gagliardi i passi
Di Morven là nella selvosa terra,
Nella pugna di Latmo, allor che il tergo
Rivolgesti dinnanzi alla mia spada (*x*).
Or che da' tuoi se' cinto, alto favelli,
Guerrier villan: ma ti pavento io forse,
Figlio della burbanza? io di codardi
Non son progenie: or lo saprai per prova (*y*).
Ei disse, e s'avventò; colui s'ascose
Tra la folla de' suoi; ma lo persegue
L'asta di Gaulo, il tenebroso Duce
Ei trapassò, poi gli recise il capo
Nella morte piegantesi e tremante.
Gaulo tre volte lo crollò pel ciuffo;
Fuggiro i suoi: ma le Morvenie freccie
Rapide gl'inseguìr: dieci sull'erme
Rupi cader, le risonanti vele
Gli altri spiegaro, e si salvàr nell'onde.
Verso la grotta dell'amata Oitona
Gaulo i passi rivolse: egli alla rupe
Vede appoggiato un giovinetto: un dardo
Gli avea trafitto il fianco; e debolmente
Volgea sotto l'elmetto i stanchi lumi.

(*t*) L'originale: *tu puoi venire, ma potrai tu ritornare alle sale de' tuoi padri?* Pare che il tratto ricercasse più vibratezza.

(*v*) Il testo ha solo: *i tuoi passi furono veloci sopra la piaggia*. Parve che la cosa stessa suggerisse questa piccola antitesi.

(*x*) Pure nel poemetto precedente costui non è nominato. S'intenderà forse d'un altro combattimento anteriore accennato da Fingal. *Lat. v.* 45.

(*y*) Questo breve tratto aggiunto dal traduttore è il compimento naturale delle parole di Gaulo.

Rattristossene Gaulo, e a lui di pace
Le parole parlò: Può la mia destra
Risanarti, o garzon? spesso su i monti,
Spesso su i patrj rivi in traccia andai
D'erbe salubri, e dei guerrier feriti
Rammarginai le piaghe, e la lor voce
Benedisse la mano, ond' ebber vita.
Son possenti i tuoi padri? ov' han soggiorno?
Dillomi o giovinetto. Ah se tu cadi
Ricoprirà tristezza i rivi tuoi,
Che nel tuo fior cadesti. I padri miei,
Con fioca voce il giovine rispose,
Possenti son, ma non saran dolenti,
Chè già svanì qual mattutina nebbia
La fama mia. S'erge a Duvranna in riva
Nobil palagio (z), e nella onda soggetta
Scorge l' eccelse sue muscose torri.
Ripido monte con ramosi abeti
Dietro gli sorge, il puoi veder da lungi.
Colà soggiorna il mio fratel; famoso
Egli è tra' prodi: accostati, guerriero,
Trammi quest' elmo, e glielo arreca. L' elmo
Cadde a Gaulo di man, ravvisa Oitona,
Ferita, semiviva. Entro la grotta
Armò le membra, e tra i guerrier sen venne
Di morte in cerca: ha già socchiusi i lumi
Gravi, cadenti; le trabocca il sangue.

(z) Ma Duvranna non era il soggiorno d'Oitona? Questo dunque dovea esser un giovine del seguito d'Oitona stessa. È forse credibile che Dunromath l'avesse condotto seco per far compagnia alla sua bella nei momenti oziosi? E come fu ch' egli non era al di lei fianco nè si fece prima vedere a Gaulo? Quel ch' è più, l' incognito soggiunse tosto che in Duvranna abitava il suo fratello *famoso trai prodi*. Gaulo sarebbe stato assai stupido se da tutto ciò non si fosse tosto avveduto che questo giovine non poteva esser altro che Oitona stessa, tanto più che lo vide appoggiato alla grotta ov' ella stava nascosta. Quindi è che la ricognizione che segue perde la miglior parte del suo merito; perchè non è sorpresa dove non è incertezza.

Figlio di Morni (*a*), inalzami la tomba,
Disse gemendo; già come una nube
Il sonno interminabile di morte
Mi si stende sull'anima (*b*); son foschi
Gli occhi d'Oitona: io manco. Oh foss'io stata
Colà in Duvranna nei lucenti raggi
Della mia fama (*c*)! allor sarien trascorsi
Gli anni miei nella gioja, e le donzelle
Avriano benedetti i passi miei.
Così moro anzi tempo, o Gaulo, io moro,
E 'l vecchio padre mio, misero padre,
S'arrossirà per me. Pallida cadde
Sulle rupe di Tromato: l'Eroe
Le alzò la tomba, e la bagnò di pianto.
Gaulo in Selma tornò; ciascun s'accorse
Della sua oscuritade. Ossian all'arpa
Stese la destra, e della bella Oitona
Cantò le lodi. Sulla faccia a Gaulo
La luce ritornò: ma tratto tratto,
Mentr'ei si stava tra gli amici assiso,
Gli scappava il sospir. Così talvolta,
Dacchè cessaro i tempestosi venti,
Crollano i nembi le goccianti piume.

(*a*) È degno d'osservazione, che Oitona non usa mai verso Gaulo alcuna espressione tenera ed amatoria. Ella lo chiama sempre *figlio di Morni*, *signor di Strumo*, e nulla più. Sembra che dopo la sua disgrazia ella si creda indegna di comparire amante di Gaulo e che tema di profanare i termini sacri all'amore e alla fedeltà.

(*b*) L'originale: *il sonno viene come una nuvola sopra la mia anima*.

(*c*) Non violata da quel brutale. Oitona osserva la più delicata decenza. In tutte le sue parole non v'è nulla di grossolano o di basso. S'intende, ma non si sente.

BERATO

ARGOMENTO

Credesi che questo poema sia stato composto da Ossian poco prima della sua morte, e perciò nella tradizione è chiamato l' ultimo inno d' Ossian. *Il traduttore inglese prese la libertà de denominarlo* Berato, *dal fatto di cui si narra la storia, e che accadde in un' isola di questo nome.*

Il poema si apre con un' elegia sopra l' immatura e inaspettata morte di Malvina, solo conforto del vecchio Ossian. Avendo' il poeta nel suo lamento fatto menzione di Toscar, prende a raccontare la sua prima impresa giovenile, in cui Toscar suddetto ebbe parte. Larthmor, signor di Berrathon, isola della Scandinavia, essendo divenuto vecchio, fu cacciato dal regno da Uthal suo figlio, confinato in una grotta. Fingal, che nella sua gioventù era stato ospitalmente accolto da Larthmor, mentre navigava a Loclin, nel tempo de' suoi amori con Aganadeca, inteso il fatto, spedì Ossian e Toscar a liberare il vecchio re. Siccome Uthal era tanto bello quanto feroce e superbo, Ninathoma, figlia di Thortoma, uno de' regoli confinanti, se ne invaghì e fuggì con lui. Ma egli dopo qualche tempo divenuto incostante, confinò Ninathoma in un' isola deserta presso la costa di Berrathon. Ossian passando la liberò e condusse seco, indi approdando a Berrathon assieme con Toscar, mise in rotta le truppe di Uthal, e uccise questo in duello. Ninathoma, il di cui amore, malgrado l' ingratitudine di Uthal, non s' era punto diminuito, udendolo

morto, ne morì anch'essa di doglia. Ossian e Toscar dopo avere ristabilito sul trono il vecchio Larthmor, tornano trionfanti a Morven.

Il poema si chiude con un canto patetico rerelativo alla prossima morte di Ossian. Questo componimento è quasi tutto in metro lirico.

Volgi, ceruleo rio, le garrule onde
Colà di Luta ver la piaggia erbosa:
Verd'ombra il bosco intorno vi diffonde (*a*),
E in sul meriggio il Sol sopra vi posa:
Scuote il folto scopeto ispide fronde,
Dechina il fior la testa rugiadosa;
Alzalo il venticello e lo vezzeggia,
Quei mestamente languidetto ondeggia.
O venticello tremulo (*b*),
Par che il fioretto chiedagli,
Perchè mi svegli tu?
Il nembo, il nembo appressasi,
Che già m'atterra e sfiorami;
Domani io non son più.
Verrà doman chi mi mirò pur oggi
Gajo di mia beltà;
Ei scorrerà col guardo e campi e poggi,
Ma non mi troverà.
Così d'Ossian ben tosto andranno in traccia
Di Cona i figli, allor che fia tra i spenti;
Usciran baldi i giovinetti a caccia,
Nè udran la voce mia sonar su i venti.
Ov'è diran dolenti,

(*a*) Nel testo il modo è imperativo, ma siffatte cose non possono comandarsi. Perciò si è creduto bene di sostituire l'indicativo.

(*b*) Questi sentimenti non sono qui posti a caso: si vedrà bentosto ove tendano.

Il figlio di Fingal chiaro nel canto?
E 'l volto bagnerà stilla di pianto.
Vieni dunque, o Malvina (*c*), e sin che puoi
L'alma cadente del cantor conforta:
Indi sotterra, al fin de' giorni suoi,
Nel campo amato (*d*) la sua spoglia smorta.
Malvina, ove se'tu co' canti tuoi?
Che non t'appressi o mia fidata scorta?
Figlio d'Alpin, sei qui? che non rispondi?
Dolce Malvina mia, dove t'ascondi?

IL FIGLIO D'ALPINO

Cantor di Cona, pocanzi passai
Presso le torri antiche di Tarluta (*e*),
Nè fumo vidi (*f*), nè voce ascoltai;
Era ogni cosa di lutto vestuta.
Le vergini dell'arco (*g*) addomandai;
Ciascuna abbassò gli occhi, e stette muta.
Avean d'oscuritade un sottil velo (*h*);
Pareano stelle in nebuloso cielo.

OSSIAN

Oh noi dolenti e lassi!
Così presto sparisti, amata luce (*i*)
Lasciando tenebroso il piano e 'l monte?
Di tua partenza ai passi
Fu grazia e maestà compagna e duce,
Come a Luna che scende entro il gran fonte (*k*).
Ma noi con mesta fronte
Starem piagnendo a richiamarti invano:

(*c*) Ossian non sapeva ancora che Malvina fosse morta.
(*d*) Nel campo di Lutha.
(*e*) Ov'era l'abitazion di Malvina. Questo nome, che dal traduttore inglese non è spiegato, dovrebbe significar *la torre o il palagio di Lutha*.
(*f*) Segno che non c'era foco nè chi lo accendesse.
(*g*) Nel testo: *le figlie dell' arco*, le cacciatrici.
(*h*) L'originale: *sottile oscurità copriva la lor bellezza*.
(*i*) L'autore continua questa metafora per tutto il paragrafo. *T. I.*
(*k*) Espressione del Poliziano per significar il mare.

Addio; dolce riposo
Godi, raggio amoroso,
Ma guarda almeno alla mia notte amara:
Lume non la rischiara,
Che di tetre meteore in ciel turbato:
Così presto, sparisti, o raggio amato?
Ma che veggo? che veggo?
Ah tu poggi ori-lucente
Come Sole in oriente.
A mirar l'ombre felici
Già dei nembi abitatrici,
E guidar festose danze
Là del tuono entro le stanze,
Fuor di cura egra mortal.
Pende nube alto sul Cona (*l*)
Che pel ciel passeggia e tuona (*m*);
Di tempeste ha grave il grembo;
Ha di lampi acceso il lembo;
Dell'incarco alteri e lenti
Sotto lei rotano i venti
Di grand'ale armati il tergo:
Questo, sì, questo è l'albergo
Dell'altissimo Fingàl.
In maestosa oscuritade ei siede;
Su i nembi ha 'l piede:
Il capo sovrasta,
Palleggia l'asta,
Il nero-brocchiero
Mezzo si tuffa entro i nebbiosi gorghi;
Luna par, che giù nell'onde
Di sua faccia ancor nasconde

(*l*) La traduzione diede a questa nuvola un aspetto di maestà più terribile, onde fosse più degno albergo d'un tal eroe. Ma le tinte che hanno rinforzato il colorito del quadro sono tutte della tavolozza di Ossian.

(*m*) L'originale: *i suoi azzurri increspati fianchi sono alti.*

L'una metà, con l'altra
D'un fioco raggio pinge
L'azzurra faccia di che il ciel si cinge.
Fanno cerchio al gran Re gli eroi possenti
Ad ascoltare intenti
Benchè fioco
D'Ullino il canto,
Che al suon roco
D'aerea arpa si mesce; e stuolo intanto
D'eroi minor la sala
Fa di lugubre maestade adorna,
E di mille meteore il bujo aggiorna.
Sulla nebbia mattutina
Vien Malvina;
Alle porte ella s'affaccia,
Ed ha sparso in su la faccia
Un amabile rossor.
L'ombre avite, in cui s'affisa,
Mal ravvisa (*n*);
L'occhio incerto gira intorno
Per l'incognito soggiorno
Con un trepido stupor (*o*).
E tu giungi sì tosto,
Disse Fingallo, o figlia
Del nobile Toscarre, a noi gradita?
Ma ben grave ferita

(*n*) Nell'originale: *vede le incognite faccie de' padri suoi.* Per la voce *padri* par che debbano intendersi gli antenati di Malvina da lei non prima veduti, altrimenti non avrebbe detto che le loro faccie erano incognite. Ad ogni modo, il termine *incognito* non sembra il più proprio, dovendosi credere che ad incontrar Malvina venissero prima degli altri quelli che avevano più stretta relazione con lei, e che per conseguenza non deveano esserle conosciuti.

(*o*) L'originale: *e volge ad altra parte gli umidi sguardi.* Sembrerebbe da ciò che coteste ombre fossero spauracchi, e che Malvina in vece d'allegrarsi di riveder la sua famiglia, se ne attristasse. Parve al traduttore che lo stupore fosse più adattato alla situazione di Malvina, che la tristezza.

Digitized by Google

Fia questa al cor di quello a cui se' tolta:
Piangi in tenebre avvolta
Vedova Luta,
Cona dolente,
Vecchio deserto, desolato figlio,
Ove avrai più conforto, ove consiglio?
Già vien di Cona il ventolin sottile,
Che ti lambiva il crin:
Ei vien, ma tu sei lungi, ombra gentile;
Vattene, o ventolin.
Invano degli eroi l'arme percoti;
Gli eroi son morti, e i loro alberghi vuoti.
Auretta, auretta tremola,
Va' di Malvina amabile
In suon pietoso e querulo
Sul sasso a mormorar.
Di Luta appresso il margine
Dietro la rupe inalzasi:
Partirono le vergini (*p*),
Tu sola, auretta querula,
Vi resti a sospirar.
Ma chi è quel che a noi lento avvicinasi?
Raccolte nubi i suoi passi sostengono:
L'azzurro corpo sopra l'asta inchinasi;
Al vento i crin di nebbia or vanno, or vengono:
Sul nubiloso viso
Par che spunti un sorriso:
Malvina, egli è tuo padre. Ah dunque, esclama,
Vaga stella di Luta,
Dunque a splender fra noi giungi sì presta?
Ma che romita e mesta
Eri, o figlia, laggiuso: i tuoi più cari
T'avean lasciata, e tu traevi in doglia
Tra la stirpe de' fiacchi (*q*) i giorni tuoi.

(*p*) Cioè le donzelle che cantarono l'elegia funebre sopra la tomba di Malvina. *T. I.*

(*q*) Ossian parla sempre con disprezzo della genera-

Solo di tanti eroi,
Ossian re delle lancie in Cona è solo,
E brama dietro te levarsi a volo.
E ancora Ossian rammenti, o nato al carro (r)
Pròde Toscàr? Molte battaglie insieme
Pugnammo in gioventù: brillàr congiunte
Le nostre spade: al rimirarci in campo
Precipitar come due sconci massi
Dall'alto rotolantisi, tremanti
Feansi i nemici; ecco i guerrier di Cona,
Dicean, correndo pel sentier dei vinti (s).
Figlio d'Alpin, t'accosta al canto estremo
Della voce di Cona: entro il mio spirto
Ribollir sento le passate imprese (t)
L'ultima volta; e la memoria ancora
D'un fioco lume i dì trascorsi irraggia
Nei giorni di Toscar.... t'accosta, amico,
A udir d'Ossian cadente il canto estremo.
Ai cenni di Fingallo io tosto al vento
Spiegai le vele, avea Toscarre al lato,
L'eroe di Luta: noi drizzammo il corso
Verso l'ondi-cerchiata isola alpestre,
La tempestosa Berato. Sedea
Dianzi colà la maestosa forza
Del buon Larmorre, di Larmòr che lieto
Le sue conche apprestò, quando sen venne
Nei dì d'Aganadeca al fero Starno
L'alto Fingallo: ei vi sedea, ma poi

zione de' Caledonj che succedette a quella della famiglia di Fingal. La tradizione non ci dà il minimo lume intorno le azioni de' montanari nel secolo susseguente, il che sembra giustificare il giudizio che ne fa Ossian. *T. I.*

(r) Ossian dopo avere nel suo entusiasmo immaginato che Toscar parli, arriva a persuadersi d'averlo realmente sentito, e gli risponde come se l'altro potesse udirlo. Il nostro Bardo è un sonnambulo che conversa co' suoi fantasmi.

(s) Dandola a gambe più che di fretta.

(t) Il testo un po' freddamente: *le azioni degli altri tempi sono nella mia anima.*

Che la sua possa sotto il carco annoso
Fu vacillante, si destò l'orgoglio
D'Utalo il figlio suo, d'Utalo il bello
Amor delle donzelle, orror d'eroi (*v*).
Egli le braccia di Larmorre antico
Strinse di nodi, e si locò nel seggio
Del genitore oppresso. Il Re si stette
Più dì languendo entro una grotta oscura,
Lungo il rotante mar, grotta che mai
Non visitò la mattutina luce,
Nè per la notte rischiarolla il foco
D'accesa quercia: d'oceàn soltanto
Vi freme il vento, e nel passar la sguarda
L'ultimo raggio di cadente Luna,
O il luccicar d'una rossiccia stella,
Che tremola sull'onde e vi si tinge.
Alfin fuggendo per lo mar, di Selma
Venne Smito al regnante, il fido Smito,
Fin da' fresc' anni di Larmòr compagno:
Venne, e del re di Berato dolente
Narrò la storia. Di magnanim' ira
Fingal s'accese, e tre fiate all'asta
Stese la man, che d'Utalo nel sangue
Gia tingersi volea: se non che innanzi
Gli balenò di sue passate imprese
Tutta la luce (*x*); e con Toscarre invìa
Me giovinetto al buon Larmorre. Un rivo
Di gioja, un rivo le nostr'alme allora
Tutte inondò; corremmo al mar, le spade
Snudammo a mezzo, impazienti, ardenti
Di bel foco guerrier, ch'allor soltanto

(*v*) *Orror d'eroi* nell'originale non c'è. Aggiunsi questo picciolo tratto, a dispetto del mio poeta, il quale in questo componimento par più donzella ch'eroe, mostrandosi più sensibile alla bellezza che alla malvagità di costui.

(*x*) E temè di oscurar la sua gloria, se intraprendesse in persona una piccola guerra contro un nemico oscuro, e noto solo per un tratto di bassa malvagità. *T. I.*

Il Re la prima volta a noi concesse
Il sospirato onor di pugnar soli.
Nell' oceàn scese la notte: i venti
Sen giro altrove (*y*); mostrasi la Luna
Pallida e fredda, le rossicce stelle
Van trapungendo il vaporoso velo.
Lenta la nave si movea per l'alto
Ver la costa di Berato, rispinta
L'onda ai scogli fremea. Che voce è quella,
Disse Toscàr, che a noi ne vien, confusa
Col rimbombo del mar? dolce, ma trista
Suona, qual d'ombre di cantori antichi.
Ossian, non veggo una donzella (*z*)? è sola
Presso la rupe; la testa le pende
Sopra il braccio di neve, oscura al vento
Le svolazza la chioma: udiamne il canto,
O figlio di Fingal; somiglia al grato
Sussurro placidissimo del Lava.
Giungemmo al golfo, ed ascoltammo intenti
La notturna donzella. — E fino a quando
Dovrò sentirvi a risonarmi intorno,
O sorde a' miei lamenti onde marine?
Lassa! non fu già sempre oscuro speco
L'albergo mio, nè gli alberi e le balze
Della mia gioventù furo i compagni.
Nella sala di Tortomo la festa
Lieta spargeasi, s'allegrava il padre
Nell' udir la mia voce; i giovinetti
Gli occhi volgeano a' miei leggiadri passi (*a*),
E a Ninatoma dell' oscure chiome
Più d' un dolce sospir gemea dappresso (*b*).

(*y*) Era quasi affatto bonaccia.
(*z*) Era questa Ninathoma, abbandonata da Uthal.
(*a*) L'originale: *vedeanmi i giovinetti nei passi della mia amabilità*,
(*b*) L' originale: *e benedivano la nero-crinita Ninathoma*.

Allor fu che giungesti, Utalo, adorno
Come il Sole del cielo; Utalo amato,
Ti vidi, e ti bramai: chi ti resiste,
O rapitor dei tenerelli cori (*c*)?
Ma perchè dunqne tra'l fragor dell'onde
Mi lasci egra e romita? ah di tua morte
Forse il nero pensier mi stagna in petto (*d*)?
La mia candida mano ha forse il brando
Alzato contro te? Sir di Fintormo (*e*),
S'è pur tuo questo core (*f*), ah perchè dunque,
Perchè mi lasci prigioniera e sola?
Sgorgommi il pianto agli amorosi lai
Della donzella: a lei m'accosto, e parlo
Parole di pietade (*g*): o della grotta
Leggiadra abitatrice, a che sul labbro
Quel cocente sospiro? Ossian il brando
Inalzerà nel tuo cospetto (*h*), e questo
Forse fia scempio a' tuoi nemici: ah sorgi,
Bella figlia di Tortomo; le voci
Del tuo cordoglio assai compresi; intorno
Hai la di Selma genesosa stirpe,

(*c*) L'originale: *l'anime delle vergini erano tue, figlio del generoso Latmor*. Tra le anime delle vergini Ossian volle comprendere anche quella di Ninathoma senza dirlo espressamente. Si è conservato il senso del testo col verso *O rapitor ec.* ma se ne premise un altro che spiega tosto la passione della donzella, e con cui ella sembra scusarsi, se s'innamorò d'un bel furfante: si può passarle questa scusa, perchè questo è lo stile del sesso; ma non si può scusar in alcun modo nè lei nè Ossian d'aver qualificato costui col titolo di *figlio del generoso Latmor* ch'era appunto ciò che rammentava il delitto che lo rendea detestabile.

(*d*) Questo par che debba esser il senso delle parole dell'originale: *mi si oscurò forse l'anima con la tua morte?*

(*e*) Nome del palagio di Utal.

(*f*) Questo sentimento s'è aggiunto come necessario, perchè quest'è che fa la colpa di Utalo colla sua bella.

(*g*) L'originale: *parole di pace*. La voce *pace* dinota spesso appresso il poeta, *umanità*, *compassione*, *cortesia*, e simili disposizioni dell'animo.

(*h*) Nel testo questo sentimento è posto interrogativamente, credo per errore di stampa.

Che mai non fece agl' innocenti oltraggio,
E fa suo vanto il vendicar gli oppressi (*i*).
Vieni alle nostre navi, o più lucente
Di quella Luna che tramonta: il corso
Noi drizziamo a Fintormo, e non invano.
Ella avviossi; vestela beltade,
Leggiadrìa l'accompagna (*k*); appoco appoco
Va serenando quell'amabil volto
Una letizia tacita e pensosa.
Così talor nei dì di primavera
Le fosche nubi a un placidetto soffio
Lentamente si sgombrano: si volve
Ne' vaghi rai della spuntante luce
Il cheto rivo, e di fogliette sparse
Dall' aura del mattin l'onda verdeggia.
Apparve in cielo il primo albor; giungemmo
Alla baja di Rotma: uscì dal bosco
Feroce belva; il setoloso fianco
Passai coll'asta, e in rimirarne il sangue
Giojami il cor (*l*), ch'era quel sangue il pegno
Di mia fama nascente. Ecco che a noi
Vien dall'alto Fintormo un suon confuso
Di grida e d'arme; Utalo è questo, egli esce
Alla caccia co' suoi: spargonsi quelli
Sopra la piaggia; ei lentamente avanza
Pien dell'orgoglio di sua possa; inalza
Due lance acute, ha il brando a lato; addietro
Tre giovinetti il seguono, portando

(*i*) Senza questo secondo sentimento aggiunto dal traduttore la sentenza non era compita, nè abbastanza adattata alla circostanza.

(*k*) L' originale: *ella venne nella sua bellezza, ella venne con tutti gli amabili suoi passi*.

(*l*) Ossian credeva che l' aver egli ucciso la fiera, appena sbarcato in Berrathon, fosse un presagio della vittoria. Anche al presente i montanari, essendo impegnati in qualche impresa pericolosa, osservano con un guardo di superstizione il primo successo che loro incontra. *T. I.*

Gli archi forbiti; cinque veltri innanzi
Van saltellando. I suoi guerrier discosti
Si stan dal Duce, il portamento e gli atti
Meravigliando: maestoso e grande
Ha l'aspetto costui, ma l'alma ha scura,
Scura qual faccia di turbata Luna
Di turbini foriera e di procelle.
Sorgemmo armati, e al suo cospetto innanzi
Femmoci alteramente; egli arrestossi
A mezzo il suo cammin; tosto i suoi fidi
Cerchio gli fanno; a noi s'avanza, e parla
Cantor canuto: E qual desìo, stranieri,
Qua vi sospinse? a Berato chi giunge
Figlio è di sventurati; ei giunge al brando
D'Utallo il poderoso al carro nato.
Entro le sale sue giammai non suona
Conca ospital; bensì de' rivi suoi
Rosseggian l'onde di straniero sangue.
Da Selma forse, dall'eccelse mura
Veniste di Fingallo? e ben, mandate
Tre giovinetti ad annunziar la morte
Del popol suo: forse a tal nuova ei stesso
Fia che a Berato giunga, e del suo sangue
D'Utallo il forte tingerà la spada,
Onde poi cresca qual vivace pianta
La fama di Fintormo.—E che? tal fama
Troppo è sublime, onde toccar mai possa
Nè al tuo signor, nè ad alcun altro in terra.
Temerario cantor, diss'io, fremendo
Di generoso orgoglio (*m*): abbia negli occhi
Vampe di morte, chi Fingallo incontra
Forza è che tremi e si scolori in viso.
Spunta l'ombra di lui, ciascun paventa;
Egli esce, e i re sgombran qual nebbia al soffio
Del suo furor. Tre giovinetti andranno

(*m*) L'originale: *io dissi nell'orgoglio del mio furore.*

Dunque a Fingallo ad arrecar novella
Che il suo popol cadéo? Cadrà fors'egli,
Ma inulto no, nè senza fama. Io stetti
Nella mia possa alteramente oscuro (*n*),
E m'accinsi alla pugna: al fianco mio
Snudò il brando Toscàr. Qual fiume in piena
Già trabocca il nemico; alzasi il misto
Suono di morte, fischiano per l'aria
Nembi di strali, suonano le lance
Sopra gli usberghi, curvansi le spade
Su i scudi infranti; uomo uomo afferra, acciaro
Sull' acciaro riverbera: qual fora
Lungo ululo di vento in bosco antico,
Qualor mille ombre imperversanti a prova
Nel tenebroso campo della notte
Fanno più monti di spezzate piante,
Tal della pugna era il rimbombo: alfine
Sotto il mio brando Utallo cadde; i figli
Di Berato fuggiro. Allor fu ch'io
Vidi il guerrier tutto qual era, e ad onta
Della sua feritade e dell'orgoglio,
Corsemi all'occhio una pietosa stilla
Per cotanta beltà (*o*): cadesti io dissi (*p*),
Giovinetto arboscel; pur ti circonda
La natìa tua bellezza, ah! tu cadesti
Lasciando il campo disadorno e ignudo:
Vengono i venti; ma più suon non esce
Da' tuoi rami atterrati; ancora in morte

(*n*) L'originale: *io stetti nell' oscurità della mia forza*:

(*o*) Lo sdegno della famiglia di Fingal *non albergava sotterra*. Pare però conveniente che Ossian facesse almeno una confessione indiretta che colui non sembrava degno d'esser compianto. Io la feci per lui con quell'*ad onta ec.*

(*p*) Il compiangere gli estinti benchè nemici par che fosse una specie di atto religioso appresso gli eroi di Ossian. La riverenza che i più barbari montanari conservano ancora per le reliquie dei morti sembra che sia stata loro trasmessa dai loro più lontani antenati. *T. I.*

Bello sei, giovinetto, e amore ispiri.
Stava la vaga Ninatoma intanto
Sopra la spiaggia: della zuffa intese
L'improvviso fragore e i rosseggianti
Lumi rivolse a Lemalo (q), il canuto
Cantor di Selma, che sul lido anch'esso
Con la figlia di Tortomo sedea.
Figlio del altra età, diss'ella, io sento
Lo strepito di morte: i duci tuoi
Con Utalo scontràrsi; il Re fia basso,
Fia basso, io lo presento: oh foss'io stata
Nella mia grotta eternamente ascosta!
Mesta sarei, ma il doloroso annunzio
Della sua morte non verrebbe adesso
Sì crudamente a desolarmi il core.
Utalo, ah se'tu spento? in uno scoglio
Mi lasciasti, crudel; pur di te piena
Avea l'alma, di te. Sei spento? o caro?
Ah ti vedrò, ti stringerò, piagnente
Sorge, ed avviasi frettolosa al campo:
Insanguinato d'Utalo lo scudo
Vede nella mia man, getta uno strido.
Smania, trova il suo ben, cade spirante
Sul corpo amato, e colle sparse chiome
Il caro volto impallidito adombra.
Mi scesero le lagrime, agli estinti
Ersi la tomba, e alzai note pietose.
Figli di gioventù, figli infelici,
Posate in pace a quel ruscello in riva:
Passeran cacciatori e cacciatrici
Sul vostro sasso, in vista afflitta e schiva.
Son mesti i cori di beltade amici,
Pietoso canto i vostri nomi avviva.
Già l'arpa in Selma sopra voi non tace;

(q) Lethmal. Non si trova fatta menzione di questo cantore in altro luogo di Ossian.

Figli di gioventù, posate in pace (r).
Due dì restammo in su la spiaggia; i duci
Di Berato adunàrsi; alle sue sale
Il buon Larmorre fra giojosi canti
Riconducemmo, e risonàr le conche.
Grande, esultante dell'Eroe canuto
Fu la letizia, in riveder de' padri
L'arme, quell'arme, ch'ei lasciò con doglia
Nella sala paterna, allor che sorse
D'Utalo l'alterezza. Alto legossi
La nostra fama; ei benedisse i duci
Di Selma, e festeggiò, che nota a lui
Non era ancor del figlio suo la morte.
Detto gli s'era ch' ei piagnente e tristo
Corse a inselvarsi entro i suoi boschi, e il padre
Lo si credea; ma quei dormia sepolto
Nella piaggia di Rotma eterno sonno.
Nel quarto dì spiegai le vele al fresco
Nordico vento: il buon Larmòr sen venne
Fin sulla spiaggia ad onorarci, e il canto
Sciolsero i vati suoi: tutta era in festa
L'alma del Re; quando rivolse il guardo
Alla piaggia di Rotma, e di suo figlio
Vide la tomba sconosciuta: a un punto
La rimembranza d'Utalo gli corse
Ratta allo spirto, e domandò, chi mai
Giace colà de' miei guerrieri? un duce
Par che lo mostri il monumento: er'egli
Fra noi famoso, anzi che 'l folle orgoglio
D'Utalo si destasse?... oimè! che veggo?
Ohimè! figli di Berato, ciascuno
Tace, ciascun si volge altrove? ah! dunque
Dunque è spento mio figlio? Utalo, ah l'alma (s)

(r) E peccato che uno scellerato come Utalo abbia partecipato della soavità toccante di questo epitafio. Forse però questa l'avrà intenerito dentro la tomba.

(s) Questo è lo stesso tratto di debole paternità che uscì

Mi si strugge per te! benchè il tuo braccio
Stender osasti contro il padre: oh fossi
Rimasto io sempre entro la grotta, ed egli
Fosse ancora in Fintormo! avrei sovente
Udito il calpestìo de' piedi suoi,
Quand'ei giva alla caccia; avrebbe il vento
Recato a me della sua voce il suono,
Ristoro alla mia doglia: or ch' egli è spento,
Non ho più speme nè conforto in terra,
E saran sempre le mie meste sale
Di muta solitudine soggiorno.
Tai fur l' imprese mie, figlio d'Alpino,
Quando reggeva l'animoso braccio
Forza di gioventù; tai fur l' imprese
Del figlio di Colonco al carro nato,
Del gran Toscarre: ahi che Toscarre adesso
Per le nubi passeggia, ed io son solo
Sulle rive del Luta; è la mia voce
Quasi l' ultimo gemito del vento,
Quando il bosco abbandona. Ah! solo al lungo
Ossian non rimarrà; veggo la nebbia
Che a me fatto già vuota ed azzurra ombra
Darà ricetto, quella nebbia io veggo
Che ordirà le mie vesti allor che lento
N' andrò poggiando ver l'aerea reggia.
Mi guarderanno i tralignati figli (*t*),
E ammireran la maestosa forma
De' prischi eroi (*v*); poi rannicchiati e stretti
Dentro le grotte cercheran riparo,
Guardando paurosi ai passi miei

dalla bocca del buon Davidde all'annunzio della morte d'Assalonne. *Contristatus itaque Rex ascendit coenaculum portae, et flevit, et sic loquebatur: Fili mi Absalon, Absalon fili mi, quis mihi tribuat ut ego moriar pro te, Absalon fili mi, fili mi Absalon?*

(*t*) L'originale: *i figli dei piccoli uomini*.

(*v*) Dovendo questi conservare anche nelle nuvole la loro natura.

L'alto di Selma impareggiabil Re.
A lui portatelo,
Perch'oda l'ultima
Voce piacevole
Del figlio armonico,
Che co' suoi cantici
Rese sì celebre
La schiatta degli eroi che più non è.
L'aura del norte
Schiude le porte
Del tuo soggiorno, o padre, e a me ti mostra
Fra la tua nebbia assiso
D'arme fosco-lucente:
Or non è più il tuo viso
Il terror del possente:
Sembra di nube acquosa,
Allor che lagrimosa
S'affaccia agli orli suoi gemina stella (z).
Vecchia Luna che manca
Sembra il ceruleo scudo, ed è la spada
Striscia sbiadiata e stanca
Di Vermiglio vapor ch'aura dirada:
Fiacco e fosco è quel Duce,
Che dianzi veleggiava in mar di luce (a).
Ma che? se più non sei quaggiuso in terra (b)

(z) Nel testo si parla di una stella in plurale; io l'ho limitato a due, perchè parmi che il poeta voglia rappresentare gli occhi di Fingal, che tralucono dalla sua faccia sparuta.

(a) L'originale: *che per l' innanzi viaggiava nello splendore*. L'espressione del traduttore ferirà forse l'orecchio delicato di qualche Italiano. Essa però non discorda dai modi di Ossian. Abbiam veduto più d'una volta in queste poesie un *torrente di luce*, e l'anima che passa all'altra vita *in un rivo di luce*. Da un rivo al mare, non v'è differenza specifica.

(b) Dopo il sentimento precedente, l'autore soggiunge tosto: *ma i tuoi passi sono su i venti ec.* e seguita presentandoci la terribile immagine dell'ombra di Fingal che scompiglia la natura. Il secondo ritratto sembra affatto contradittorio al primo, come ben fu osservato anche dal traduttore inglese. Ma convien riflettere che la fiacchezza e la potenza dello stesso

Degli eroi lo spavento,
Il tuo regno nell'aere eterno dura.
Colà porti a tua voglia e pace e guerra;
Leghi, o sprigioni il vento,
E la tempesta in la tua man s'oscura.
Furibondo
Scuoti il mondo,
Il Sole afferri,
E lo rinserri
Sotto un monte di nubi, ove t'accampi;
Fra tuoni e lampi
Mille scrosci di pioggia esse disserrano,
E de' mortali l'anime s'atterrano (*c*).
Ma se tu sgombri il nubiloso velo,
Sta presso te l'auretta del mattino,
Sorride il Sole, e si rallegra il cielo,
Dolce garrisce il bel rivo azzurrino;
Verdi cespugli sul nativo stelo
Rizzano il capo già dimesso e chino,
E i cavrioli su l'erbette fresche
Van saltellando con festose tresche.
Silenzio: io sento un mormorio piacevole,
Parmi udir voci che di là mi chiamano:
Questa è la voce di Fingàl, ma fievole;

Fingal si riferiscono a due oggetti diversi. La fiacchezza si riferiva alla guerra, l'attività agli elementi ed ai corpi fisici. L'ombra di Fingal non aveva che arme di nebbia, ne poteva con esse ferir un eroe: ma essendo di natura aerea, aveva appunto l'attività dell'aria, e produceva tutti i fenomeni che si scorgono in questo elemento. Così potrebbe dirsi che il vento non è il terror dei guerrieri, perchè di fatto non viene a battaglia con essi coll'arme alla mano, benchè sconvolga col suo soffio la terra e i mari, e possa in un altro modo atterrire i più coraggiosi. Contuttociò per levar ogni apparenza di contradizione, il traduttore ha creduto necessario di premettere un sentimento che concilj un ritratto con l'altro, e faccia strada alle immagini susseguenti.

(*c*) L'originale: *temono i figli dei piccoli uomini*. Il traduttore ha voluto esprimere quel di Virgilio: *mortalia corda per gentes humilis stravit pavor*.

Gli orecchi miei gran tempo è che la bramano.
Vieni, Ossian vieni alla cerulea chiostra;
Assai di fama al genitor donasti:
Sian muti i campi della gloria nostra (*d*),
Pur fia che 'l nome all'altre età sovrasti;
Alle quattro mie pietre ognun si prostra;
Sonò d'Ossian la voce, omai ci basti:
Vieni, figlio diletto, ha vieni a noi,
Già ti stendon le braccia i padri tuoi.
E ben, padri famosi, a voi ne vegno,
Più qui non ho sostegno,
Presso è la mia partita,
Manca d'Ossian la vita;
Fioca è la voce,
Ne trema il passo,
Svaniscon l'orme,
O Cona, o Selma, il buon cantor s'addorme.
Pian piano io m'addormento
Dietro quel sasso là,
E per destarmi il vento
Indarno fischierà.
Gli occhi ho pesanti; e interminabil notte
Vien su quelli a posar.
Torna, o vento cortese, alle tue grotte;
Tu non mi puoi destar.
Or via, perchè sei mesto,
O figlio di Fingàl, perchè s'inalza
Nuvola di tristezza, e 'l cor t'ingombra?
Quanti passàr com'ombra
Dei duci antichi e senza onor di fama (*e*)!
Tutti un giorno ci chiama, e un giorno estremo
Richiamerà (com'essi)
I figli ancor della futura etade.

(*d*) Non essendoci più chi combatta, essendo mancata la stirpe de' valorosi.

(*e*) *Pria che sorgesse lo splendor del canto;* come si esprime Ossian in altro luogo.

Altra sorge, altra cade
Delle schiatte mortali: esse son onde
O pure in Morven fronde (*f*):
Cadono queste, il vento le disperde,
Succedon altre, e l'arboscel rinverde.
Durò la tua bellezza,
O vago Rino? o mio diletto Oscarre,
La tua possa durò? Fingallo istesso
Svanì, Fingallo, il domator d'eroi;
E più de' passi suoi
Or non si scorge un sol vestigio impresso.
E tu, cantore antico,
Quando tutti mancàr, tu sol vivrai?
Parti tranquillo omai:
O Cona, o Selma, o patrj monti, addio:
Parto, ma il nome mio
Tra voi rimansi; ei crescerà qual suole
Quercia in Morven selvosa,
Che ingagliardisce al furiar del vento;
E ai nembi e alla tempesta
Forte di mille rami offre la testa.

MINVANA

CANZONE FUNEBRE

ARGOMENTO

Il cenno fatto nel poema precedente sopra la morte di Rino invitò il traduttore inglese a darci in una nota la canzone funebre di quel gio-

(*f*) Questo è lo stesso pensiero espresso colla stessa comparazione e quasi colle parole stesse da Glauco nella sua parlata a Diomede del lib. 6. nell'Iliade.

vine eroe. Essa è degna di star in serie cogli altri poemi di Ossian. Rino figlio di Fingàl che restò ucciso in Irlanda nella guerra contro Svarano (Fing. c. 6.) *era famoso per la bellezza della persona, per la velocità, e pel valore. Minvana figlia di Morni, e sorella di Gaulo, era innamorata di Rino. Il di lei lamento per la morte dell'amante viene da Ossian introdotto per episodio in uno de' suoi maggiori poemi. Questo lamento è la sola parte del poema ch'esista presentemente.*

Tinta la faccia d'amoroso foco
Dalle Morvenie rocche il capo inchina
La dolente Minvana, e guarda il mare
Fosco-rotante. Ecco apparir da lunge
Gli eroi di Selma di tutt'arme armati.
Corre anelante, ognun ravvisa, incerta
S'arresta; e Rino?... ov'è il mio Rino?— È basso,
Dissero i nostri impietositi sguardi:
L'Eroe già vola in su le nubi, è solo
N'udrai sul vento bisbigliar la voce
Fra l'erbetta dei colli.— Oimè! cadeo
Il figlio di Fingàl? barbara Ullina!
Fu di folgore il braccio
Che l'atterrò, braccio crudele! ahi lassa!
Che fia? chi mi consola?
Rino, tu mi lasciasti, ed io son sola.
Ma sola io qui non vo' restarmi, o venti,
Che con la chioma mi sferzate il dorso:
Per poco ancora i miei sospir cocenti
Verranno a mescolarsi al vostro corso:
Per poco fia che sgorghi il pianto mio;
Rino, se tu partisti, a che rest'io?
Oimè, ch'io non ti veggo

Più ritornar da caccia
Con passi di beltà!
Notte il mio Sole adombra,
Mesto silenzio ed ombra
Presso il mio ben si sta.
Ove sono i tuoi cani? ov'è il tuo arco?
Ove lo scudo che fu già sì forte?
Ov'è 'l brando fulmineo, e di onor carco?
Ove la sanguinosa asta di morte?
Sparse son l'arme appiè del Duce esangue,
E goccian anco dell' amato sangue.
Quando fia che 'l mattin venga e ti desti?
Dicendo, ecco l'albor:
Son pronti gli archi e i cani tuoi son prseti;
Svegliati, o cacciator.
Parti, o mattino dal bel crin di fiamme,
Parti, che dorme il Re:
Balzan su la sua tomba e cervi e damme,
Che il cacciator non v'è.
Ma io verrò pian piano, o mio diletto,
Nell'angusta magion del tuo riposo.
Ti cingerò col braccio il collo e 'l petto,
E dormirò con te sonno amoroso.
Vedran mute le stanze e vuoto il letto
Le donzelle, e sciorran canto doglioso.
Donzelle, addio, non odo il vostro canto;
Dormo sotterra al mio bel Rino accanto.

LA NOTTE

ARGOMENTO

In più d' un luogo di queste poesie, e segnatamente nel poemetto di Croma al v. 191 *si fa menzione di canti fatti all' improvviso. Fu-*

rono questi tenuti in grandissimo pregio dai Bardi dei tempi susseguenti. Ciò che ci riman di quel genere mostra piuttosto il buon orecchio, che il genio poetico degli autori. Il traduttore inglese non ha incontrato che una sola di queste composizioni che meriti d' esser conservata, ed è per l' appunto la presente. Ella è di mille anni più recente del secolo di Ossian, ma sembra che gli autori si sieno studiati d' imitar lo stile di questo poeta, e di adottarne molte espressioni. Eccone il soggetto. Cinque bardi, o cantori, passando la notte in casa d' un signore, o capo di tribù, il quale era anch' esso poeta, uscirono a far le loro osservazioni sopra la notte, e ciascheduno ritornò con una improvvisa descrizione della medesima. La notte descritta è nel mese d' ottobre, e nel nord della Scozia ell' ha veramente tutta quella varietà, che i cantori le attribuiscono.

I. CANTORE

Trista è la notte, tenebrìa s' aduna,
Tingesi il cielo di color di morte:
Qui non si vede nè stella, nè Luna,
Che metta il capo fuor delle sue porte.
Torbido è 'llago, e minaccia fortuna,
Odo il vento nel bosco a ruggir forte.
Giù dalla balza va scorrendo il rio
Con roco lamentevol mormorìo.
Su quell' alber colà, sopra quel tufo,
Che copre quella pietra sepolcrale,
Il lungo-urlante ed inamabil gufo
L' aer funesta col canto ferale.

Ve' ve':
Fosca forma la piaggia adombra:
Quella è un'ombra:
Striscia, sibila, vola via.
Per questa via
Tosto passar dovrà persona morta:
Quella meteora de' suoi passi è scorta.
Il can dalla capanna ulula e freme,
Il cervo geme — sul musco del monte,
L'arborea fronte — il vento gli percote;
Spesso ei si scuote — e si ricorca spesso.
Entro d'un fesso — il cavriol s'acquatta,
Tra l'ale appiatta — il francolin la testa.
Teme tempesta — ogni uccello, ogni belva;
Ciascun s'inselva — e sbucar non ardisce;
Solo stridisce — entro una nube ascoso
Gufo odioso;
E la volpe colà da quella pianta
Brulla di fronde
Con orrid' urli a' suoi strilli risponde.
Palpitante, ansante, tremante
Il peregrin
Va per sterpi, per bronchi, per spine,
Per rovine,
Che ha smarrito il suo cammin.
Palude di quà,
Dirupi di là,
Teme i sassi, teme le grotte,
Teme l'ombre della notte;
Lungo il ruscello incespicando,
Brancolando
Ei strascina l'incerto suo piè.
Fiaccasi or questa or quella pianta,
Il sasso rotola, il ramo si schianta
L'aride lappole strascica il vento.
Ecco un'ombra, la veggo, la sento;
Trema di tutto, nè sa di che.

Notte pregna di nembi e di venti,
Notte gravida d'urli e spaventi!
L' ombre mi volano a fronte e a tergo:
Aprimi, amico, il tuo notturno albergo.

II. CANTORE

Sbuffa 'l vento, la pioggia precipitasi,
Atri spirti già strillano ed ululano,
Svelti i boschi dall'alto si rotolano,
Le fenestre pei colpi si stritolano (*a*).
Rugghia il fiume che torbido ingrossa:
Vuol varcarlo e non ha possa
L' affannato viator.
Udiste quello strido lamentevole?
Egli è travolto, ei muor.
La ventosa orrenda procella
Schianta i boschi, sassi sfracella:
Già l'acqua straripa,
Si sfascia la ripa,
Tutto in un fascio la capra belante,
La vacca mugghiante,
La mansueta e la vorace fera
Porta la rapidissima bufera.
Nella capanna il cacciator si desta,
Solleva la testa,
Stordito, avviva il foco spento: intorno
Fumanti
Stillanti
Stangli i suoi veltri: egli di scope i spessi
Fessi riempie, e con terrore ascolta
Due gonfi rivi minacciar vicina

(*a*) Questo è uno di quei varj tratti di questi canti dai quali il Macpherson e il Blair conchiudono che questo poema sia posteriore di più secoli ai tempi di Ossian. Le finestre nel secolo di quel poeta erano un capo di lusso incognito ai Caledonj. Io osserverò soltanto che dopo i boschi rovesciati lo sbattimento delle finestre come sta nel testo è troppo picciola cosa per far onore a questa burrasca. Io volli almeno che le finestre fossero stritolate piuttosto che sbattute o peste.

Alla capanna sua strage e rovina.
Là sul fianco di ripida rupe
Sta tremante l'errante pastor.
Una pianta sul capo risuona,
E l'orecchio gli assorda e rintrona
Il torrente col roco fragor.
Egli attende la Luna,
La Luna che risórga,
E alla capanna co' suoi rai lo scorga.
In tal notte atra e funesta
Sopra il turbo e la tempesta,
Sopra neri nugoloni
Vanno l'ombre a cavalcioni.
Pur è giocondo
Il lor canto sul vento:
Che d'altro mondo
Vien quel novo concento.
Ma già cessa la pioggia: odi che soffia
L'asciutto vento, l'onde
Si diguazzano ancora, ancor le porte
Sbattono: a mille a mille
Cadon gelate stille
Da quel tetto e da questo. Oh! oh! pur veggo
Stellato il cielo: ah che di nuovo intorno
Si raccoglie la pioggia, ah che di nuovo
L'occidente s'abbuja.
Tetra è la notte e buja,
L'aer di nembi è pregno:
Ricevetemi, amici, a voi ne vegno.

III. CANTORE

Pur il vento imperversa, e pur ei strepita
Tra l'erbe della rupe: abeti svolvonsi
Dalle radici, e la capanna schiantasi.
Volan per l'aria le spezzate nuvole,
Le rosse stelle ad or ad or traspaiono,
Nunzia di morte l'orrida meteora
Fende co' raggi l'addensate tenebre.

Ecco posa sul monte: io veggo l'ispida
Vetta del giogo dirupato, e l'arida
Felce ravviso e l'atterata quercia.
Ma chi è quel colà sotto quell'albero,
Prosteso in riva al lago
Colle vesti di morte?
L'onda si batte forte
Sulla scogliosa ripa, è d'acqua carca
La picciolella barca:
Vanno e vengono i remi
Traportati dall'onda
Ch'erra di scoglio in scoglio: oh! su quel sasso
Non siede una donzella?
Che fia? l'onda rotante
Rimira,
Sospira,
Misero l'amor suo! misero amante!
Ei di venir promise,
Ella adocchiò la barca,
Mentre il lago era chiaro: oh me dolente!
Oimè questo è 'l suo legno!
Oimè questi i suoi remi!
Questi sul vento i suoi sospiri estremi!
Ma già s'appresta
Nuova tempesta,
Neve in ciocca
Fiocca, fiocca,
Biancheggiano dei monti e cime e fianchi;
Sono i venti già stanchi,
Ma pugne l'aria, ed è rigido il cielo:
Accoglietemi amici, io son di gelo.

IV. CANTORE

Vedi notte, serena, lucente,
Pura, azzurra, stellata, ridente;
I venti fuggiro,
Le nubi svaniro,
Si fan gli arboscelli

Piu verdi e più belli;
Gorgogliano i rivi
Piu freschi, e più vivi;
Scintilla alla Luna
La tersa laguna.
Vedi notte, serena, lucente,
Pura, azzurra, stellata, ridente.
Veggo le piante rovesciate, veggo
I covoni che il vento aggira e scioglie,
Ed il cultor che intento
Si curva e li raccoglie.
Chi vien dalle porte (*b*)
Oscure di morte,
Con piè pellegrin?
Chi vien così leve
Con vesta di neve,
Con candide braccia,
Vermiglia la faccia,
Brunetta il bel crin?
Questa è la figlia del signor sì bella,
Che pocanzi cadéo nel suo bel fiore.
Deh t'accosta, t'accosta, o verginella,
Lasciati vagheggiar, viso d'amore.
Ma già si move il vento, e la dilegua,
E vano è che cogli occhi altri la segua.
I venticelli spingono
Per la valle ristretta
La vaga nuvoletta:
Ella poggiando va;
Finchè ricopre il cielo
D'un candidetto velo,
Che più leggiadro il fa.
Vedi notte, serena, lucente,

(*b*) Il cantore vedendo una nuvola variamente colorata, che in qualche guisa raffigurava una donna, crede o finge di credere, secondo l'opinion di que' tempi, che questa sia la figlia del suo signore.

Pura, azzurra, stellata, ridente.
Bella, notte, più gaja del giorno:
Addio, statevi amici, io non ritorno.

V. CANTORE

La notte è cheta, ma spira spavento,
La Luna è mezzo tra le nubi ascosa:
Movesi il raggio pallido e va lento,
S'ode da lungi l'onda romorosa.
Mezza notte varcò, che 'l gallo io sento:
La buona moglie s'alza frettolosa,
E brancolando pel bujo s'apprende
Alla parete, e 'l suo foco raccende.
Il cacciator che già crede il mattino,
Chiama i suoi fidi cani, e più non bada;
Poggia sul colle, e fischia per cammino;
Colpo di vento la nube dirada;
Ei lo stellato aratro a sè vicino
Vede che fende la cerulea strada:
Oh, dice, egli è per tempo, ancora annotta
E s'addormenta sull'erbosa grotta.
Odi, odi:
Corre pel bosco il turbine,
E nella valle mormora
Un suon lugubre e stridulo;
Quest'è la formidabile
Armata degli spiriti,
Che tornano dall'aria.
Dietro il monte si cela la Luna
Mezzo pallida e mezzo bruna:
Scappa un raggio, e luccica ancora,
E un po' po' le vette colora:
Lunga dagli alberi scende l'ombra,
Tutto abbuja, tutto s'adombra:
Tutto è orrido, e pien di morte:
Amico, ah non tardar, schiudi le porte.

IL SIGNORE

Sia pur tetra la notte, ululi e strida

Per pioggia o per procella,
Senza Luna, nè stella,
Volino l'ombre, e 'l peregrin ne tremi;
Imperversino i venti,
Rovinino i torrenti, errino intorno
Verdi-alate meteore; oppur la notte
Esca dalle sue grotte
Coronata di stelle, e senza velo
Rida limpido il cielo,
È lo stesso per me: l'ombra sen fugge
Dinanzi al vivo mattutino raggio,
Quando sgorga dal monte,
E fuor dalle sue nubi
Riede giojoso il giovinetto giorno:
Sol l'uom, come passò, non fa ritorno.
Ove son ora, o vati,
I duci antichi? ove i famosi regi?
Già della gloria lor passaro i lampi.
Sconosciuti, obliati
Giaccion coi nomi lor, coi fatti egregi,
E muti son delle lor pugne i campi.
Rado avvien ch' orma stampi
Il cacciator sulle muscose tombe,
Mal noti avanzi dagli eccelsi eroi.
Sì passerem pur noi; profondo oblio
C' involverà: cadrà prostesa alfine
Questa magion superba,
E i figli nostri tra l'arena e 'l erba
Più non ravviseran le sue rovine.
E domandando andranno
A quei d'etade e di saper più gravi:
Dove sorgean le mura alte degli avi?
Sciolgansi i cantici,
L'arpa ritocchisi,
Le conche girino;
Alto sospendansi
Ben cento fiaccole,

Donzelle e giovani
La danza intreccino
Al lieto suon.
Cantore accostisi,
Il qual raccontimi
Le imprese celebri
Dei re magnanimi,
Dei duci nobili,
Che più non son.
Così passi la notte,
Finchè il mattin le nostre sale irraggi.
Allor sien pronti i destri
Giovani della caccia, e i cani, e gli archi.
Noi salirem sul colle, e per le selve
Andrem col corno a risvegliar le belve.

OSSERVAZIONI

LA GUERRA DI CAROSO

(1) Noi troviamo nelle nuvole una ragion naturale delle frequenti visioni degli Scozzesi. La fantasia prevenuta e riscaldata identifica le più leggere rassomiglianze. Le bizzarre figure delle nuvole fanno di strane impressioni nell' immaginazione alterata dei selvaggi americani; ed essi credono reali e viventi tutti gli oggetti mostruosi ch' esse presentano. I Romani in tempo di guerra scorgevano nelle nuvole degli uomini armati. In tempo di pace avranno ravvisate danze, e giuochi.

(2) Da varj luoghi di queste poesie si raccoglie che Ossian aveva opinione, che la natura dovesse

andar deteriorando, e che alla generazione dei valorosi avesse a succeder quella dei deboli. Questo è il corso naturale dell'umane società verificato dall'esperienza: ma il deterioramento non proviene direttamente dalla natura, ma dall'alterazione dei costumi e dall'educazion generale. Sembra che i corpi sociali possano contar quattro età: la prima di rozzezza, la seconda di ripulimento, la terza di morbidezza, e la quarta di corruzione. Misera quella generazione che giunge troppo tardi.

LA GUERRA D'INISTONA

(1) *Deus, ecce Deus*. Ma la divinità di Ossian non è altro che Ossian medesimo. Senza Apollini, senza Muse, senza salir in groppa del Pegaseo, senza trasformarsi in cigno, il poeta sa rapir l'anima con un felicissimo, e naturale entusiasmo. Ossian ha dimostrato con un esempio luminosissimo, che le divinità poetiche coi loro prodigi non sono niente più necessarie alla poesia dell'altre divinità favolose, credute senza fondamento da alcuni critici essenzialissime all'epopea. Che se i Greci non avessero già divise e fissate le provincie favolose, e si avesse ancora a scegliere il luogo alla reggia d'Apollo, parmi che Selma, e Cona avessero ben più titoli per pretender un tal onore, di quello che una montagna della Beozia, paese screditato per la grossolanità dell'aria, e degli abitanti.

(2) Non v'è cosa indifferente al cuor d'un padre. La più minuta particolarità l'interessa. La lancia d'Ossian nelle sue mani non era che uno strumento di guerra come gli altri: nelle mani del figlio diventa un oggetto di compiacenza.

(3) Nel discorso di Oscar non domina solo l'entusiasmo di gloria, ma vi spira inoltre un candore ed un'innocenza che lo rende molto più interessante ed amabile. Nelle sue parole non v'è la minima aria di baldanza e di presunzione. L'idea d'una morte gloriosa l'occupa più che la fiducia della vit-

toria. Confrontisi questo discorso con quello di Gaulo verso il fine del canto 3. del poema di Fingal, e veggasi l'osservazione a quel luogo: si ravviserà meglio con quanta finezza Ossian sappia distinguer le modificazioni d'una passione medesima, secondo i caratteri, l'età, e altre circostanze importanti.

(4) La prontezza di Oscar mostra la viva impressione che gli aveva fatto un tal racconto. Egli risponde prima coi fatti che colle parole.

(5) La rapidità di Ossian è impareggiabile. I suoi eroi somigliano al Nettuno d'Omero. In tre passi sono alla metà. *Veni*, *vidi*, *vici*.

(6) Questo non è un sonno, ma una dolcissima estasi. Sembra che il poeta vada agli Elisi. Chi può trattenersi di seguitarlo?

LA BATTAGLIA DI LORA

(1) Sarebbe stata ad un tempo somma ventura per Ossian, e vantaggio non indifferente per la poesia, ch'egli, il quale conosceva la santità de' culdei, avesse aperti gli occhi alla luce del cristianesimo. Non v'è cosa che abbia maggior influenza nella poesia della religione; ed egli sarebbe un punto molto interessante ed instruttivo dell'arte poetica di esaminare quali vantaggi e quali pregiudizi debbano risultar a quest'arte dalla diversità delle religioni. Benchè tutte le sette del paganesimo fossero lontane dalla verità, tutte però non erano lontane ugualmente dalla convenevolezza e dalla ragione. Secondo che quelle più o meno vi si accostavano, il *mirabile* della poesia dovea riuscirne proporzionatamente o convenevole, o assurdo; non essendo questo costituito se non se dall'influenza delle divinità principali o subalterne nelle cose umane. L'assurdità della religione dei Greci si trasfuse nei poemi d'Omero. Giove ben degno degli scherni di Luciano, Marte furioso, Giunone rissosa e caparbia, Pallade dea di tutt'altro che della sapienza, con tutto il restante di quella corte celeste che gareggiava di difetti e di strava-

ganze, devevano agire in conseguenza della lor natura. Non sono arrivate sino a noi le poesie degli Egizj; ma le divinità del bue Api, dei coccodrilli, dei cani, delle cicogne, e sino dei porri e delle cipolle doveano farvi una figura distinta, e produrre un *mirabile* affatto particolare. La religione non ha minore influenza su i caratteri degli eroi poetici. Gli Dei, qualunque siano, debbano presentar il modello della perfezione. Se questi sono viziosi, come saranno perfetti gli uomini? il farli tali sarebbe un disonorar la divinità. Le verità del cristianesimo avrebbero aperte ad Ossian le fonti d'un simile e d'un mirabile propriamente divino, ed in questa religione avrebbe ravvisato il modello di quella perfetta morale, ch'egli sapeva ispirar senza riconoscerne l'autore. Ma se Ossian non potè dar alla sua poesia questa soprannaturale sublimità, egli almeno non l'infettò con le stravaganze degli altri poeti del gentilesimo, e ce la diede così pura e così perfetta, quanto ella potea prodursi coi semplici lumi della natura: e l'essersi egli sostenuto con tanta forza in tante diverse opere, senza i soliti puntelli dell'epopea, è forse l'ultimo sforzo del genio veramente poetico.

(2) Questi tratti son degni dei caratteri di Teofrafrasto. Si scorge nell'andatura e nel fischio di costui un'orgogliosa negligenza. La verità, l'energia, e la precisione, sono tre qualità perpetue delle pitture di Ossian.

(3) Fingal fa un simile rimprovero a Conan nel c. 6. del poema di Fingal, chiamandolo *guerriero dall'ignobil braccio*. Pure nè in quel luogo nè in questo non si tratta del valore, ma solo delle qualità dell'animo; e di più Aldo era molto lontano dal meritar il rimprovero di debolezza. Sembra che Ossian voglia con ciò insinuare che il vero valore non deve mai andar disgiunto dalla giustizia e dalla generosità, e che quello che se ne abusa è indegno del nome di valoroso. Un'altra cosa è degna d'osservazione in questo eccellente discorso: Aldo s'era ribellato da Fingal andando ai servigi del suo nemico; Fingal colla sua solita grandezza d'animo non solo non lo rimprovera di ciò, ma non ne fa pure alcun cenno.

Egli si dimentica l'offesa propria, e non sente se non quella dell'onore e della giustizia.

(4) Non vorrei che il giusto e magnanimo Fingal si fosse lasciato scappar di bocca un tal sentimento. Questo è l'unico in tutti i poemi di Ossian che sembra far qualche torto al di lui carattere. Deesi però credere che queste parole non esprimono che un riflesso incidente e secondario. Vedremo ben tosto se questi vecchi, nelle cui *mani tremava l'età*, fossero capaci di lasciarsi sopraffar dal timore. La vera ragione che determina Fingal ad offrir la pace, si è la rettitudine del suo animo, per cui egli ben conosceva doversi ad Eragonte una soddisfazione dell'ingiuria che Aldo gli aveva fatta. Il rimprovero acerbo ch'ei fece di sopra allo stesso Aldo, e il suo costante carattere non ammettono altra spiegazione.

(5) Non poteva scegliersi personaggio più conveniente per una tale ambasciata, nè dipingersi con più gentilezza. La comparazione che segue è uno di quei tratti che bastano a caratterizzare un genio.

(6) Regna in questo discorso una gentilezza, una precisione, e una dignità ammirabile. È da osservarsi che Fingal per bocca di Bosmina non offre ad Eragonte che atti generosi d'ospitalità, e l'offerta del risarcimento è posta tutta in bocca di Aldo. Con questa finezza perfettamente si serve alla giustizia, senza pregiudicar al decoro.

(7) Bosmina si rammenta d'esser figlia di Fingal.

(8) Non si scorge in queste poesie che Fingal uccidesse particolarmente alcuno. Il poeta credette a ragione che gli atti di generosità meritassero molto più d'esser da lui rilevati, ed onorassero maggiomente il nome del padre, di tutti gli eroici macelli, di cui solo par che si compiacciano molti poeti. Del resto, le morti di questi due guerrieri sono convenienti ai loro caratteri. Aldo soffre la pena della sua perfidia, Eragonte della sua arroganza. L'offensore muore per mano dell'offeso: il re orgoglioso per quella d'un giovine pien di baldanza: cosa che dovea rendergli ancor più sensibile la sua caduta.

(9) Tutti i giuristi, che non vollero sacrificar l'umanità all'adulazione, convengono che i diritti della

guerra non si stendono più oltre di quel che sia precisamente necessario; e che quando il nemico si arrende, o non è più in caso di nuocere, un solo omicidio di più è tanto condannabile come se fosse commesso a sangue freddo in piena pace. Ma questi sacri principj furono sempre poco ascoltati, e specialmente in secoli nei quali la fortezza del corpo, anzi la ferocia, tenea luogo di qualunque virtù: non pur le leggi, ma la natura tace fra l'armi. Non è dunque cosa che dee sorprendere e toccare in sommo grado, il trovar tali massime ed esempi di moderazione e di umanità appresso un poeta d'una nazione pressochè selvaggia, e spirante furor militare, che non conosceva altra gloria che quella della guerra? Veggasi ora appresso Omero il rimprovero d'Agamennone a Menelao, e i suoi crudeli sentimenti nel 6. dell'Iliade, v. 55 o la dura risposta d'Achille a Licaone nel 21. v. 99, o quell'altra atrocissima ad Ettore nel 23. v. 345, e poi si giudichi quale di questi due poeti debba interessarci maggiormente.

(10) Benedetto piuttosto il nobile spirito di Ossian che sa non solo esser giusto, ma discreto e indulgente verso gli stessi nemici. L'Abate Batheux lodando Omero per non aver rappresentati caratteri odiosi, aggiunge che *l'odio era un sentimento ignoto al core d'Omero*. Questa non è gran meraviglia per un uomo indifferente, al quale i fatti del suo poema non s'appartengono per nulla. Meraviglia bensì grandissima è questa che Ossian attore, e poeta nel tempo stesso, che aveva sommo interesse nelle azioni ch'egli descrive, non si lasci mai scappare un solo tratto che abbia la minima ombra di livore o d'animosità personale. *L'odio era un sentimento ignoto al cuore di Ossian:* questa è una verità ben più certa, e l'elogio ha tutta la sua forza.

939,032

INDICE

Callin di Cluta . . . . . Pag. 1
Carritura 11
Calloda, Poema 35
Canto I. ivi
Canto II. 46
Canto III. 53
La Guerra di Caroso 62
La Guerra d' Inistona 74
La Battaglia di Lora 83
Croma 95
Colnadona. 103
Oinamora 109
Cartone. 115
I Canti di Selma 136
Colanto e Cutona 150
Calto e Colama 159
Mingala, Canzone funebre 169
Latmo 171
Oitona 189
Berato 200
Minvana, Canzone funebre 220
La Notte 222
Osservazioni 231

MAG 2016

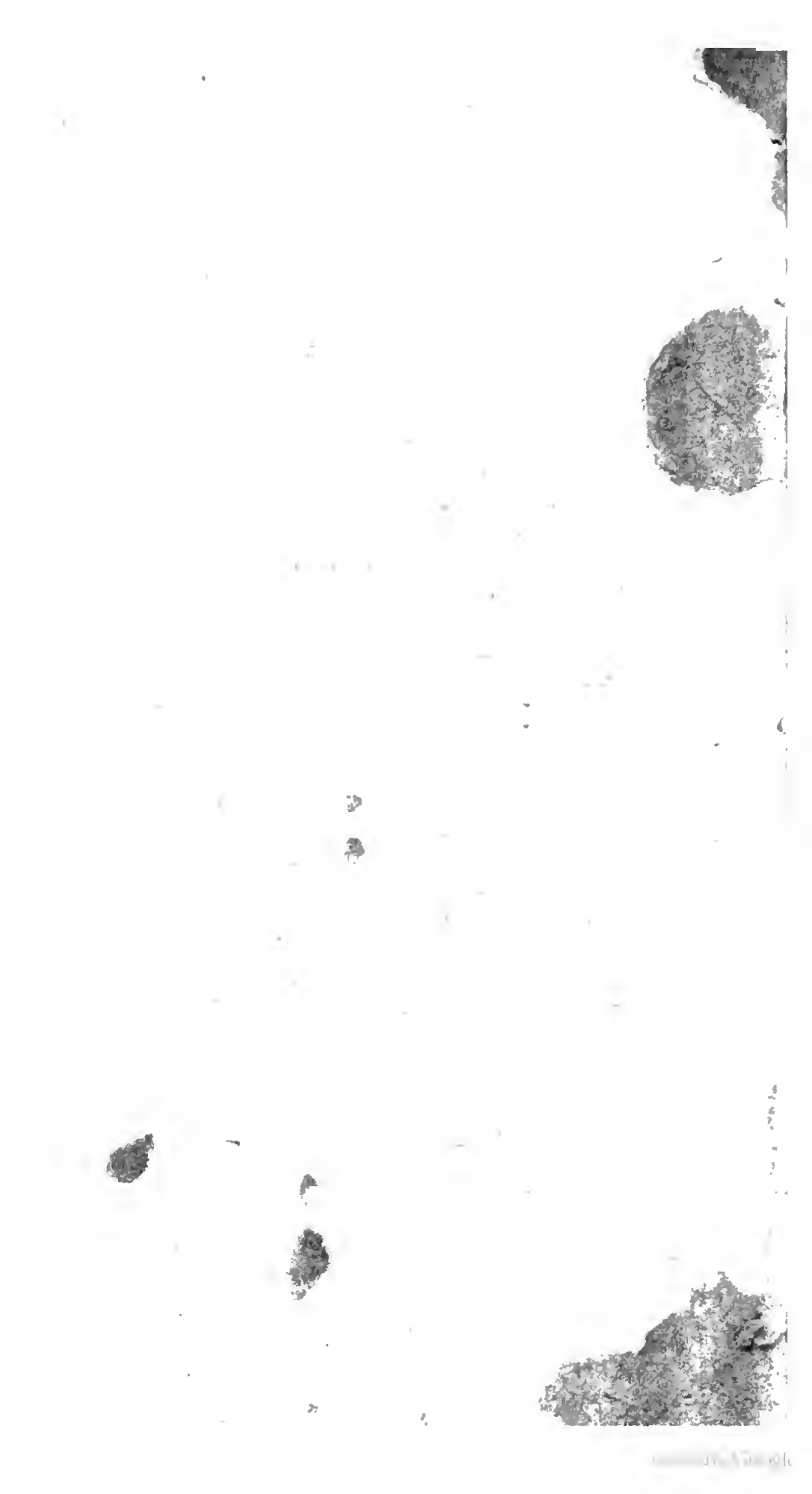

Google

Digitized by Google

Digitized by Google